

## **Paydaş Katılım Planı**

**TürkAkım Açık Deniz Doğalgaz Boru Hattı  
– Türkiye Açık Deniz Bölümü**

**Aralık 2018**



## Kısaltmalar

Kısaltmalar	Tanımlar
MEB	Münhasır Ekonomik Bölge
ÇED	Çevresel Etki Değerlendirmesi
ÇSİP	Çevresel ve Sosyal İzleme Programı
ÇSYP	Çevresel ve Sosyal Yönetim Planı
ÇSYS	Çevresel ve Sosyal Yönetim Sistemi
ÇŞB	Çevre ve Şehircilik Bakanlığı
İDK	İnceleme ve Değerlendirme Komisyonu
İUSU	İyi Uluslararası Sektör Uygulamaları
HİY	Halkla İrtibat Yetkilisi
STK	Sivil Toplum Kuruluşu
PMV	Paydaş ve Görüşme Veritabanı
PKP	Paydaş Katılım Planı
YDP	Yerel Destek Programı

## Sözlük

Terimler	Tanımlar
Geri Bildirim Formu	Paydaşların yorumlarını, görüşlerini ve fikirlerini belirttikleri yazılı bir formdur. Geri bildirim formları, kamuoyu görüşünün alındığı toplantılarda dağıtılır.
Görüşme	Proje tarafları ve paydaşlar arasında karşılıklı bilgi, fikir ve kaygıların paylaşılması sürecidir. Paydaşların görüşlerini ifade etmelerini, bu görüşlerin proje planlama ve uygulama aşamalarında dikkate alınmasını sağlar.
Yayınlama	Bilginin çeşitli yollarla yayınlanması ve kullanıma açık hale getirilmesidir (örn: internet üzerinden, yazılı olarak veya basın duyuruları aracılığıyla).
Katılım	Hem bilginin paylaşılması hem de görüşme faaliyetlerini içeren genel terimdir.
Çevresel ve Sosyal Yönetim Sistemi	Proje faaliyetlerinin çevresel ve sosyal risklerini ve etkilerini yönetmek için kullanılan sistemi ifade eder.
Şikâyet	Proje ile ilgili faaliyetlerden olumsuz etkilendiğini düşünen kişiler tarafından yapılan resmi bildirimdir.
Şikâyet Prosedürü	Şikâyetlerin takip edilerek çözümlenebilmesi amacıyla kaydedilmesi ve yanıtlanması sürecidir.
Paydaş	Bir projeden potansiyel olarak etkilenen ya da bir proje üzerinde çıkarı veya etkisi olan kişi ya da grupları ifade eder.

# İçindekiler

<b>Kısaltmalar</b> .....	<b>i</b>
<b>Sözlük</b> .....	<b>ii</b>
<b>İçindekiler</b> .....	<b>iii</b>
<b>Tablolar</b> .....	<b>v</b>
<b>Şekiller</b> .....	<b>v</b>
<b>Ekler</b> .....	<b>vi</b>
<b>1 Giriş</b> .....	<b>7</b>
1.1 Genel Bakış.....	7
1.2 Projenin Arka Planı .....	7
1.2.1 TürkAkım Doğalgaz Boru Hattı – Açık Deniz Bölümü .....	7
1.2.2 South Stream Transport B.V. ....	9
1.3 Etki Değerlendirme.....	9
1.3.1 Çevresel ve Sosyal Yönetim ve İzleme .....	10
1.4 Paydaş Katılımı Faaliyetlerinin Hedefleri.....	10
1.5 Kara Hatlarını Geliştiren Taraflarla Koordinasyon .....	10
<b>2 Yasal Çerçeve</b> .....	<b>12</b>
2.1 Türkiye Mevzuatı Gereklilikleri .....	12
2.2 İyi Uluslararası Sektör Uygulamaları (GIIP).....	13
<b>3 Paydaş Analizi</b> .....	<b>15</b>
3.1 Yerel Kapsam .....	15
3.1.1 Genel Bakış .....	15
3.1.2 Bölge Sakinleri .....	18
3.1.3 Diğer Bölge Sakinleri .....	19
3.2 Paydaşların Belirlenmesi ve Dağılımı .....	19
3.3 Yayımlar ile Diğer Katılım Yöntem ve Araçları.....	27
3.3.1 Proje Yayınları, Yöntem ve Araçları .....	28
3.3.2 Proje ve Paydaş Katılım Araçları .....	28
3.3.3 İletişim Kanalları .....	29
<b>4 2018’de Tamamlanan Paydaş Katılım Faaliyetleri</b> .....	<b>32</b>
4.1 İnşaat Çalışmaları ve Etki Yönetimi ile İlgili Katılım Faaliyetleri .....	35

4.1.1	İnşaat SürecininBaşlaması Hakkında Bildirimler ve Koordinasyon .....	35
4.1.2	Şikâyet Prosedürü ile Telafi Mekanizması ve Geçim Kaynaklarının Tekrar Sağlanması Çerçevesi'nin yayınlanması .....	36
4.1.3	İstihdam ve Tedarik Fırsatları Hakkında Katılım Faaliyetleri .....	36
4.1.4	Trafik Yönetimi ile İlgili Katılım Faaliyetleri .....	37
4.1.5	Kıyıköy'de Hayvancılıkla Uğraşan İşletmeler .....	37
4.1.6	Kıyıköy Balıkçılara Yönelik Katılım Faaliyetleri .....	38
4.2	Sosyoekonomik İzleme Programı .....	40
4.3	Şikâyet Prosedürü .....	41
4.4	Yerel Yatırım Programı .....	42
4.4.1	Bölge Sakinleriyle İletişimin Sürdürülmesi .....	47
4.4.2	Kıyıköy Bilgi Merkezi .....	47
4.4.3	Etkinlikler ve Faaliyetler .....	49
4.5	Medya Katılımı.....	51
<b>5</b>	<b>2019 İçin Planlanan Katılım Faaliyetleri .....</b>	<b>52</b>
5.1	Türkiye'de Gelecek Katılım Faaliyetlerinin Özeti.....	52
5.1.1	Hayvan Sahipleri ile Katılım Faaliyetleri .....	53
5.1.2	Çevresel ve Sosyal Değerlendirme Raporunun Yayımlanması .....	53
5.1.3	Hedeflenen Paydaşlarla Proje Güncelleme Toplantıları.....	54
5.1.4	Kıyıköy Bilgi Fuarı.....	54
5.1.5	Sosyoekonomik İzleme .....	54
5.1.6	Yerel Yatırım Programı .....	54
5.1.7	'Farkındalık Yaratma' Etkinlikleri .....	55
<b>6</b>	<b>Roller ve Sorumluluklar .....</b>	<b>56</b>
<b>7</b>	<b>TürkAkım Proje Şirketi ile İletişim .....</b>	<b>57</b>
7.1	Geri Bildirim Süreci .....	57
7.1.1	Genel Bakış .....	58
7.1.2	Şikâyet Prosedürü Süreci .....	58
7.1.3	Telafi Mekanizması ve Geçim Kaynaklarının Eski Haline Getirilmesi .....	60
<b>8</b>	<b>İzleme ve Raporlama .....</b>	<b>62</b>
8.1	İzleme .....	62
8.2	Paydaş Katılım Faaliyetlerinin İzlenmesi.....	62
8.3	Proje Raporlama .....	63
8.3.1	Şirket içi Raporlama .....	63
8.3.2	Harici Raporlama .....	63
8.4	Paydaş Görüşme Veritabanı.....	63

## Tablolar

Tablo 2-1 Türkiye'deki ÇED Sürecine Katılım Gereklilikleri .....	12
Tablo 3-1 Projenin Etki Alanı içerisinde kalan Yerleşim Yerleri .....	18
Tablo 3-2 Paydaş Kategorileri ve Belirlenmesi.....	20
Tablo 3-3 Üretilen Katılım Araçları .....	29
Tablo 3-4 Katılım Yöntemleri .....	30
Tablo 4-1 2018 Yılında Tamamlanan Paydaş Katılım Faaliyetlerinin Özeti .....	32
Tablo 4-2 Balıkçılık Telafi Süreci Katılım Faaliyetleri.....	39
Tablo 4-3 2018 Yılı Yerel Yatırım Programı Özeti.....	43
Tablo 5-1 Planlanan Paydaş Katılım Faaliyetlerinin Tahmini Zamanlaması .....	52
Tablo 7-1 Şikâyet Prosedürü Süreci .....	59

## Şekiller

Şekil 1-1 TürkAkım Doğalgaz Boru Hattı Güzergâhı-Açık Deniz Bölümü .....	8
Şekil 1-2 Proje Aşamaları.....	9
Şekil 2-1 Uluslararası Finansman Standartları ve Rehber Dokümanları için Katılım Gerekliliklerinin Özeti.....	14
Şekil 3-1 Projenin Kıyıköy'deki konumu .....	16
Şekil 3-2 Proje Erişim Güzergâhı Haritası .....	17
Şekil 3-3 Proje Bilgi Malzemeleri .....	28
Şekil 4-1 Kıyıköy balıkçılarının vakit geçirdiği belde kahvesinde kıyıya yakın inşaat çalışmaları hakkında bilgilendirme toplantısı .....	35
Şekil 4-2 Kıyıköy'deki hayvancılık işletmeleri ile toplantı .....	38
Şekil 4-3 Yerel Yatırım Programı'nın Bir Parçası Olarak Gerçekleştirilen Eğitim ve Beceri Kazandırma Faaliyetleri .....	46
Şekil 4-4 Kıyıköy'deki TürkAkım Bilgi Merkezi .....	48
Şekil 4-5 TürkAkım Bilgi Merkezi Açılış Etkinliği .....	48
Şekil 4-6 Çocukların Gözünden: Kıyıköy Fotoğraf Sergisi .....	49
Şekil 4-7 Kıyıköy Futbol Turnuvası .....	50

Şekil 4-8 23 Nisan Çocuk Bayramı Etkinliği çerçevesinde düzenlenen faaliyetler .....	50
Şekil 4-9 Çevre ve Toplumsal Konulara İlişkin Basın Toplantısı .....	51
Şekil 7-1 Şikâyet Prosedürü Akış Şeması.....	60

## Ekler

<b>Ek A</b>	ÇED Paydaş Katılımı'nın Türkiye Cumhuriyeti'ndeki Yasal Çerçevesi
<b>Ek B</b>	Belirlenen Paydaşların Listesi
<b>Ek C</b>	Tamamlanan Paydaş Katılım Faaliyetleri – 2015-2017
<b>Ek D</b>	Paydaş Katılım Toplantıları Listesi – 2015-2017
<b>Ek E</b>	Paydaş Katılım Toplantıları Listesi – 2018
<b>Ek F</b>	ÇED Halkın Katılımı Toplantısı Duyurusu Kopyası
<b>Ek G</b>	Örnek Geri Bildirim Formu
<b>Ek H</b>	Kitapçıklar, Broşürler ve Posterler



# 1 Giriş

## 1.1 Genel Bakış

Bu belge, TürkAkım Doğalgaz Boru Hattı – Açık Deniz Bölümü Türkiye kesimine ("Proje") ilişkin Paydaş Katılım Planı'nı (PKP) içermektedir. PKP, ilgili tüm tarafların projenin gelişim sürecinin her aşamasında bilgilendirilmelerini sağlamak üzere tasarlanmıştır. x

PKP, proje boyunca paydaşlarla yürütülen katılım programını açıklamaktadır. Programın amaçlarına uygun olarak, paydaş "*projeden etkilenme olasılığı veya projeye ilişkin çıkarı ya da etkisi olan herhangi bir birey ya da grup*" olarak tanımlanmıştır.

PKP, dış paydaşların katılımına odaklanmaktadır. Bu belgede adı geçen paydaşlara ek olarak, proje çalışanları, yatırımcıları ve yüklenicileri de dahil olmak üzere bir dizi "iç" paydaş söz konusudur. Bu paydaşlarla hâlihazırda devam eden katılım programı, bu PKP kapsamında değerlendirilmemektedir.

PKP "yaşayan" bir belge olup kademeli olarak geliştirilmekte ve proje çeşitli planlama ve uygulama aşamalarından geçerken güncellenmektedir. Bu belge, 2018 yılında inşaat faaliyetlerinin başlangıcından itibaren yürütülen ve aynı yıl boyunca inşaat ile devreye alma öncesi hazırlık çalışmaları için planlanan paydaş katılım faaliyetlerine genel bir bakış sunmaktadır. Projenin 2015-2017 döneminde gerçekleştirilen katılım faaliyetlerine ilişkin bilgi, PKP'nin 2017 nüshasında mevcuttur.

PKP'nin kapsamı:

- 1. Bölüm, TürkAkım Doğalgaz Boru Hattı – Açık Deniz Bölümü, projenin çevresel ve toplumsal etki değerlendirmesi süreçleri, proje tarafları (South Stream Transport B.V.) hakkında arka plan bilgisi verir ve paydaş katılımı hedeflerinin genel çerçevesini belirler;
- 2. Bölüm, paydaş katılımına ilişkin ulusal ve uluslararası gerekliliklerin genel hatlarını çizer;
- 3. Bölüm, yerel bağlama ilişkin genel bir bakış sunar ve paydaşların nasıl tanımlandıklarını, katılımı desteklemek için kullanılan yöntem ve araçları açıklar;
- 4. Bölüm, günümüze kadar gerçekleştirilen paydaş katılımı faaliyetlerini özetler;
- 5. Bölüm, devam eden ve gelecekte gerçekleştirilecek olan katılım faaliyetlerine ilişkin bir program sunar;
- 6. Bölüm, paydaş katılımına ilişkin görev, sorumluluk ve kaynakları açıklar;
- 7. Bölüm, projeye ilişkin şikâyet prosedürü dahil olmak üzere halkın proje yetkilileriyle nasıl irtibat kurabileceklerini açıklar;
- 8. Bölüm, paydaş katılım faaliyetlerinin izlenmesi ve raporlanması süreçlerini açıklar.

## 1.2 Projenin Arka Planı

### 1.2.1 TürkAkım Doğalgaz Boru Hattı – Açık Deniz Bölümü

TürkAkım Doğalgaz Boru Hattı – Türkiye Açık Deniz Bölümü, Rusya'dan Türkiye, Güney ve Güneydoğu Avrupa ülkelerine doğalgaz taşıyacak olan TürkAkım Doğalgaz Boru Hattı'nın açık deniz bölümüdür.

Açık deniz boru hattı sistemi, Rusya'nın Anapa kıyısından, Türkiye'nin Kıyıköy beldesi (Şekil 1-1) yakınlarında, Karadeniz altından birbirine paralel olarak yaklaşık 930 km boyunca ilerleyecek iki adet 32 inç (813 mm) çapında hattan oluşmaktadır. Boru hattı tamamlandığında, Rusya'dan yılda 31,5 milyar metreküpe (bcm) varan kapasitede doğalgaz aktarma kapasitesine sahip olacak, bu miktarın yarısı Türk pazarında kullanılacak, diğer yarısı ise Türk-Avrupa sınırına aktarılacaktır.

### Şekil 1-1 TürkAkım Doğalgaz Boru Hattı Güzergahı-Açık Deniz Bölümü



TürkAkım Açık Deniz Doğalgaz Boru Hattı'nın Türkiye bölümü, Türkiye ve Rusya Münhasır Ekonomik Bölgeleri sınırından başlayarak, Kıyıköy Beldesi'nin 2 kilometre kuzeyindeki kıyı geçişi noktasına kadar yaklaşık 700 km boyunca uzanmaktadır. Projenin büyük kısmı Türkiye'nin Münhasır Ekonomik Bölgesi (MEB) ve Karadeniz'deki karasularında,, yaklaşık 2 kilometrelik bir kısmı ise kıyı geçişi bölgesinde yer almaktadır.

Proje'nin karadaki bölümü Kırklareli İli, Vize İlçesi, Kıyıköy Belediyesi sınırları içerisinde yer alır. En yakın yerleşim yeri, projenin kara kesiminin bulunduğu bölgenin yaklaşık 2 kilometre güneyindeki Kıyıköy beldesidir. Kıyı geçişi (Projenin denizden karaya geçiş yaptığı alan) Selves Plajı'ndadır

Projenin kıyı geçişinden alım terminalinin bulunduğu noktaya bağlantısı yaklaşık iki kilometre uzunluktadır. Projenin açık deniz bölümü ve alım terminali, South Stream Transport B.V. tarafından tasarlanmakta ve inşa edilmektedir.

Karada yer alan diğer kısımlar ise alım terminalinden gelen doğalgazı iç kesimlere taşıyacaktır. Karadaki iki boru hattından biri BOTAS tarafından geliştirilerek Lüleburgaz'da Türkiye'nin mevcut doğalgaz şebekesine bağlanacaktır. Türkiye-Avrupa sınırına doğru uzanacak ikinci kara hattı ise Gazprom ve BOTAS ortaklığında inşa edilecektir.

### Proje, aşağıda

Şekil 1-2'de gösterilen aşamalar halinde gerçekleştirilmektedir.

### Şekil 1-2 Proje Aşamaları



### 1.2.2 South Stream Transport B.V.

14 Kasım 2012'de Hollanda'da kurulan South Stream Transport B.V. şirketi, açık deniz boru hattının tasarım, yapım ve işletiminden sorumludur.

### 1.3 Etki Değerlendirme

Proje, Türkiye Cumhuriyeti'nin ulusal mevzuat gereklilikleri uyarınca Çevresel Etki Değerlendirmesi'ne (ÇED) tabi tutulmuştur. Nihai ÇED Raporu 2017 yılının Eylül ayında yayınlanmış, aynı yıl Eylül ayının sonunda Çevre ve Şehircilik Bakanlığı tarafından onaylanmıştır. Çevresel Etki Değerlendirme süreci, projenin geliştirilmesi ve işletilmesi aşamalarında, proje şirketinin çevresel ve toplumsal konulardaki taahhütlerini ortaya koymaktadır.

ÇED Raporu, projenin ana özelliklerini, olası çevresel ve toplumsal etkilerin giderilmesi veya asgari düzeye indirilmesi için uygulanacak önlemleri açıklar. Türkiye Cumhuriyeti'nin ulusal mevzuat gereklilikleri uyarınca, Mayıs 2015'de ÇED Başvuru Dosyası'nın, Haziran 2017'de ÇED Raporu'nun ve Eylül 2017'de Nihai ÇED Raporu'nun yayınlanmasını müteakiben ilgili paydaşların ÇED süreci ve raporu hakkında geri bildirimde bulunabilmeleri için geri bildirim süreçleri izlenmiştir. Nihai ÇED Raporu'na projenin internet sayfasından ulaşılabilmektedir. Çevresel ve Sosyal Yönetim Planları'nın ve ÇED'in geliştirilmesi sürecinde ilave çevresel ve toplumsal değerlendirmeler de gerçekleştirilmiştir. Bu değerlendirmeler arasında, Ocak – Haziran 2017 tarihleri arasında yürütülen Sosyoekonomik Etki Değerlendirmesi, Ağustos - Kasım 2017 tarihleri arasında yürütülen Su Ürünleri Etki Değerlendirmesi ve Aralık 2017 tarihinde yürütülen Trafik Etki Değerlendirmesi yer almaktadır. Değerlendirmeler kapsamında gerçekleştirilen görüşmeler, paydaşların, projeye ilişkin olası etkileri, etki değerlendirmesinde saptanan bulgular ve ilgili etki azaltma önlemleri üzerine yorum yapabilmelerine olanak tanımıştır.

TürkAkım Doğalgaz Boru Hattı – Açık Deniz Bölümü'nün başlangıç noktası olan Rusya'da da Rus mevzuat gerekliliklerine istinaden Çevresel Etki Değerlendirmesi, bir ile fon kuruluşlarının standartları uyarınca da Çevresel ve Sosyal Etki Değerlendirmesi gerçekleştirilmiştir.

### 1.3.1 Çevresel ve Sosyal Yönetim ve İzleme

ÇED sürecinden ve ek değerlendirmelerden elde edilen etki azaltma tedbirleri, projenin Çevresel ve Sosyal Yönetim Planı'nın (ÇSYP) da dahil olduğu Çevresel ve Sosyal Yönetim Sistemi'ne (ÇSYS) eklenmektedir. ÇSYP kapsamında, ÇED raporu ve ilgili belgelerde alınan tüm etki azaltma ve yönetim tedbirleri ile diğer çevresel ve toplumsal taahhütler yer almaktadır. .

ÇSYP ve ilişkili planlar, proje sonucunda ortaya çıkabilecek çevresel ve toplumsal etkiler dikkate alınarak yönetilecek, projenin yapım ve işletim aşamalarında uygulamada olacaktır ÇSYP, projeye ilişkin tüm izleme gerekliliklerini ana hatlarıyla açıklayan, oldukça kapsamlı bir Çevresel ve Sosyal İzleme Programı'nı içermektedir. İzleme, ÇED ve ÇSYP kapsamında, Türkiye'nin yasal düzenlemeleri ve geçerli uluslararası standartlara uyumu sağlamak için gereklidir. İzleme, genel tasarımın ve uygulanan risk azaltma ve yönetim önlemlerinin etkinliğinin doğrulanmasını sağlar.

## 1.4 Paydaş Katılımı Faaliyetlerinin Hedefleri

Paydaş katılımı (bilgilerin görüşülmesi ve yayınlanması), proje planlama, geliştirme ve uygulamanın ana unsurlarından biridir. Etkili bir paydaş katılımı süreci, proje tasarımının daha iyi yapılmasına yardımcı olur, bölge sakinleriyle güçlü ilişkiler kurulmasını sağlar ve proje ilerlerken olası sorunların ortaya erkenden konulmasına imkan sunarak olası gecikmeleri önler.

Şirket, proje boyunca, paydaşlarla şeffaf ve saygılı bir iletişim sürdürmeyi taahhüt eder. İyi Uluslararası Sektör Uygulamaları'nın (GIIP) yanı sıra, projenin geçtiği ülkelerde yürürlükte olan yasa ve yönetmelikler, paydaş katılımı çerçevesinde yürütülen tüm faaliyetlere rehberlik eder.

Bu PKP'de özetlenen paydaş katılımının hedefleri:

- Paydaşlar ve proje arasında saygılı ve açık ilişkilerin gelişiminin teşvik edilmesi;
- Proje paydaşlarının belirlenmesi ve proje faaliyetleriyle ilgili faydaların, kaygıların ve ortaya çıkabilecek etkilerin anlaşılması;
- Paydaşların istek ve ihtiyaçları doğrultusunda (konum, dil, kültür, bilgiye erişim gibi faktörler göz önüne alınarak), beklenen risk ve olumsuz etki düzeyine uygun olarak, proje ve olası etkiler hakkında uygun zamanda bilgilendirilmesi;
- Görüşme ve diğer geri bildirim mekanizmaları aracılığıyla paydaşlara görüş ve endişelerini dile getirme fırsatı verilmesi ve bu bildirimlerin mümkün olabildiğince ÇSYP'lere ve proje faaliyetleriyle ilgili kararlara yansıtılması;
- Paydaş katılımına yönelik İyi Uluslararası Sektör Uygulamaları (GIIP) rehberliğinde eş zamanlı destek sağlanması;
- Projeye ilişkili faaliyetlerden kaynaklanan şikâyetlerin kaydedilmesi ve çözümlendirilmesidir.

## **1.5 Kara Hatlarını Geliştiren Taraflarla Koordinasyon**

Projenin alım terminali, - TürkAkım Doğalgaz Boru Hattı – Kara Bölümü'ne bağlanacaktır. Dolayısıyla projenin, özellikle Kıyıköy Beldesi'nde Kara Bölümü'yle çeşitli ortak paydaşları söz konusudur.

Şirket, projeyle ilgili bir dizi konuda Kara Hattı 1'i geliştiren şirket (BOTAŞ) ve Kara Hattı 2'yi geliştiren şirket (Gazprom-BOTAŞ ortaklığı) ile birlikte çalışmaktadır. Söz konusu projelere ilişkin ortak paydaş endişelerinin belirlenmesi halinde ilgili şirketler bu endişeleri gidermeye yönelik yanıtları koordine etmek için mümkün olduğunca birlikte çalışacaktır.

## 2 Yasal Çerçeve

Bu bölüm, proje için geçerli olan yasal çerçeveyi tanımlar. Projenin paydaş katılımı yaklaşımı, mevzuat gerekliliklerini ve İyi Uluslararası Sektör Uygulamaları'nın (GIIP) esaslarını dikkate almaktadır.

### 2.1 Türkiye Mevzuatı Gereklilikleri

ÇED sürecinin bir parçası olarak gerçekleştirilen paydaş katılımı, 2872 sayılı Çevre Kanunu'nda belirtilen şekilde ilgili düzenlemelere ve hükümlere bağlı kalmıştır.

Paydaş katılımı, ÇED sürecinin zorunlu bir parçasıdır. Çevre ve Şehircilik Bakanlığı (ÇŞB), ÇED sürecinde yetkili kurumdur.

Projeye ilişkin ÇED bilgilerinin yayınlanma ve görüşme süreci Tablo 2-1'de özetlenmiş ve yasal çerçeve EK-A'da ayrıntılı olarak açıklanmıştır.

**Tablo 2-1 Türkiye'deki ÇED Sürecine Katılım Gereklilikleri**

Katılımın türü	Süreç	Katılımın Amacı
ÇED Başvuru Dosyası	ÇED Başvuru Dosyası, ÇED Yönetmeliği Ek III uyarınca hazırlanır ve Çevre ve Şehircilik Bakanlığı'nın (ÇŞB) onayına sunulur. Başvuru kabul edildiğinde, önerilen yatırıma ilişkin görüşlerini bildirmek üzere ilgili kamu kurum ve kuruluşlarından oluşan İnceleme ve Değerlendirme Komisyonu (İDK) kurulur.	Önerilen proje ile ilgili; konum, kapsam ve olası etkiler gibi bilgileri içerecek şekilde kamu paydaşlarının bilgilendirilmesi ve ÇED sürecinin resmi olarak başlatılması amaçlanır.
Halkın Katılımı Toplantısı	Proje sahibi ve taslak ÇED Raporu sorumlusu tarafından, etkilenen topluluklarla Halkın Katılımı Toplantıları (ör. kamuya açık görüşmeler) organize edilir.  ÇED Halkın Katılımı Toplantıları ile ilgili halka açık duyurular, toplantıdan 10 gün önce yapılır.  Halkın Katılımı Toplantıları sırasında alınan geri bildirimler, ÇED'e yönelik özel formatın hazırlanmasında dikkate alınır.	Planlanan proje hakkında, ilgili paydaşları ve etkilenen toplulukları bilgilendirmek, onların yorumlarını ve görüşlerini almak. Elde edilen geri bildirimler, ÇED'in yapısının ve kapsamının belirlenmesinde kullanılır.
Kapsam ve Özel Formatın Belirlenmesi	ÇED Raporu'nun kapsamı, Komisyon üyesi kurum/kuruluşların, halkın ve diğer paydaşların görüş ve teklifleri doğrultusunda Çevre ve Şehircilik Bakanlığı (ÇŞB)	Halka açık yapılan görüşmeler, İDK üyeleri ile Çevre ve Şehircilik Bakanlığı'nın görüşleri temel alınarak, proje şirketine alınması gereken bir dizi konu başlığının yer aldığı ÇED Raporu kapsamı sunulur.

Katılımın türü	Süreç	Katılımın Amacı
	tarafından belirlenir. İnceleme ve Değerlendirme Komisyonu (İDK) üyeleri halka açık görüşmeler hakkında bilgilendirilir; projeye ilişkin görüşlerini ve önerilerini sunarlar. İDK üyelerinin görüşleri doğrultusunda belirlenen özel format, Çevre ve Şehircilik Bakanlığı (ÇŞB) tarafından proje şirketine gönderilir.	
Taslak ÇED Raporu'nun Sunulması	<p>Proje şirketi, taslak ÇED Raporu'nu ÇŞB'ye sunar. Kabul edilmemesi durumunda raporun incelenmesi ve kabulü için tekrar onaya sunulması gerekir.</p> <p>Taslak ÇED Raporu onaylandığı takdirde, ÇŞB ve ilgili Çevre ve Şehircilik İl Müdürlüklerinin internet sayfalarında yayınlanır ve ÇED süreci boyunca halkın erişimine ve yorumlarına açık kalır.</p> <p>İnceleme ve Değerlendirme Komisyonu (İDK) taslak ÇED Raporu'nu değerlendirmek üzere toplanır. Ardından, yorumlanan ve incelenen rapor, ilgili yorumların dikkate alınması için proje şirketine geri gönderilir.</p>	<p>Bu süreçte paydaşlara, projenin ve etkilerinin değerlendirilmesine ilişkin bir açıklamanın sunulması amaçlanır. . Bu sayede, paydaşlara inceleme ve görüşlerini dile getirme fırsatı sağlanır.</p> <p>Görüşmeler sonucunda elde edilen geri bildirimler, yetkililer tarafından taslak ÇED Raporu'nun değerlendirilmesi ve yorumlanması sırasında kullanılır. Yapılan yorumlar ve geri bildirimler proje şirketi tarafından dikkate alınır.</p>
Nihai ÇED Raporu'nun ve ÇED Kararı'nın Sunulması	<p>Proje şirketi nihai ÇED Raporu'nu ÇŞB'ye sunar. Çevre ve Şehircilik Bakanlığı ile ilgili İl Çevre ve Şehircilik Müdürlükleri'nin internet sitelerinde yayınlanan bu rapor 10 gün süreyle bütün paydaşların erişimi ve yorumlamasına açık olarak kalır.</p> <p>ÇŞB, rapora ilişkin nihai kararını: "ÇED Olumlu" ya da "ÇED Olumsuz" olarak verir.</p>	<p>Bütün paydaşlar nihai ÇED Raporu ile ilgili görüşlerini bildirebilir. Bu süreci takiben ÇŞB "ÇED Olumlu" veya "ÇED Olumsuz" kararı verir.</p>

## 2.2 İyi Uluslararası Sektör Uygulamaları (GIIP)

İyi Uluslararası Sektör Uygulamaları (GIIP) projenin paydaş katılımına yönelik yaklaşımına rehberlik eder. Bu uygulamalarla çevresel ve toplumsal konuların başarılı bir şekilde yönetilmesi sürecinde yapıcı ilişkiler kurmak için vazgeçilmez önemi bulunan paydaş katılımının önemi vurgulanır. Yukarıda bahsi geçen ÇED sürecinin bir parçası olan paydaş katılımına yönelik yasal

gerekliliklere ek olarak, proje kapsamında bunların ötesine geçen ek katılım faaliyetleri de gerçekleştirilmiştir. Bu gönüllü katılım faaliyetleri detaylı olarak bu PKP'de açıklanmıştır.

GIIP çerçevesinde paydaş katılımının temel noktaları Şekil 2-1'de özetlenmiştir.

### Şekil 2-1 Uluslararası Finansman Standartları ve Rehber Dokümanları için Katılım Gerekliliklerinin Özeti

<b>İstişare</b>	<ul style="list-style-type: none"><li>• Paydaşlarla, kendilerini etkileyebilecek konularla ilgili olarak görüşmeler yapılması, ÇED sürecinde dikkate alınan görüşlerin göz önünde bulundurulması ve genel olarak soru ve kaygılara yanıt verilmesi.</li><li>• Verilecek yanıtların, hassas gruplar da dahil olmak üzere paydaşların istek ve ihtiyaçlarını karşılayacak hale getirilmesi.</li></ul>
<b>Açıklama</b>	<ul style="list-style-type: none"><li>• Çevresel ve toplumsal konularla ilgili bilgilerin zamanında ve anlaşılabilir bir dille açıklanması ve yayınlanması. Açıklamanın kapsamı ve türü, proje riskleri ve etkileriyle doğru orantılı olmalıdır.</li></ul>
<b>Şikayet Çözümleme</b>	<ul style="list-style-type: none"><li>• Bölge sakinlerinin şikayetlerini kaydetmek ve çözüme kavuşturmak için herhangi bir paydaşı dışarıda bırakmayacak şeffaf ve adil bir mekanizma oluşturulması</li></ul>
<b>Proje Yönetimi</b>	<ul style="list-style-type: none"><li>• Çevresel ve toplumsal konuların yönetimi için Çevresel ve Sosyal Yönetim Sistemi'nin oluşturulması.</li><li>• Halkın Katılım Planı'nın geliştirilmesi.</li></ul>



### 3 Paydaş Analizi

Paydaş katılımının verimli olması için, paydaşların kim olduklarının belirlenmesi, katılım yönündeki ihtiyaç ve beklentilerinin, proje ile ilgili önceliklerinin ve hedeflerinin anlaşılması gerekir. Bu bilgiler daha sonra, her paydaş grubunun katılım biçimini belirlemek için kullanılır.

Bölüm 3.1, projenin çevresindeki bölge sakinleri hakkında genel bir bakış sunmaktadır. Bölüm 3.2’de, hassas gruplar da dahil olmak üzere, paydaşların nasıl tespit edildiği açıklanmakta ve şimdiye kadar belirlenmiş olan paydaş grupları sıralanmaktadır. Bölüm 3.3, paydaşların ihtiyaçlarına ve isteklerine uygun şekilde katılım göstermelerini sağlayacak araç ve malzemelerin geliştirilmesi için bu analizin nasıl kullanılacağını açıklamaktadır.

#### 3.1 Yerel Kapsam

##### 3.1.1 Genel Bakış

Proje Kırklareli İli, Vize İlçesi, Kıyıköy Belediyesi sınırları içerisinde yer almaktadır (Şekil 3-1). Kıyıköy, İstanbul’un yaklaşık 155 km kuzeydoğusunda bulunan bir kıyı beldesidir. Balıkçılık, Kıyıköy halkının ana geçim kaynağıdır. Bunun yanı sıra ormancılık ve hayvancılık da gelir elde edilen faaliyetler arasında yer almaktadır. Kıyıköy bölgesi yaz aylarında çok sayıda turist ağırlamaktadır. Hafta sonları 5.000 ila 10.000 ziyaretçi Kıyıköy’ü ziyaret etmektedir. Dolayısıyla, konaklama tesisleri ve restoranlar da dahil olmak üzere, turizm alanında sunulan hizmetler , beldede ekonominin önemli bir lokomotifini konumundadır.

Kıyıköy Belediyesi sınırları içerisinde yer alan projenin kara kesimi , Kıyıköy Beldesi’nin yaklaşık 2 km kuzeyindedir. Kıyıköy’ün nüfusu yaklaşık 2.000 kişidir. Belde, şehir duvarları içerisinde yer alan Cumhuriyet ve Kale Mahalleleri ile şehir duvarları dışında yer alan Güven Mahallesi’nden oluşmaktadır.

Bahçeköy (nüfusu yaklaşık 350 kişi) ve Güngörmez köyleri (nüfusu yaklaşık 1300 kişi) Saray ilçe sınırları içinde,, projenin kıyıya çıktığı bölgenin 13 km ila 20 km güneydoğusunda yer almaktadır. Ancak bu köyler projenin inşaat trafik ve aktarım güzergâhları üzerinde bulunmaktadır. Ormancılık ve hayvancılık her iki köyde de başlıca geçim kaynaklarıdır.

İnşaat faaliyetleri için öngörülen ihtiyaçları karşılamak üzere yapılacak değerlendirme sonrasında Vize İlçesi’nden geçen diğer trafik güzergâhlarının kullanımı da gündeme alınabilir.

Ayrıca, büyük ölçekli boru hattı inşaatlarında, boruların ve malzemelerin aktarılması, depolanması ve yüklenmesi faaliyetleri için farklı tesislerden destek sağlanmaktadır. Proje faaliyetleri için Türkiye’nin Samsun limanında yer alan bir depolama alanı kullanılmaktadır.

Şekil 3-1 Projenin Kıyıköy'deki konumu

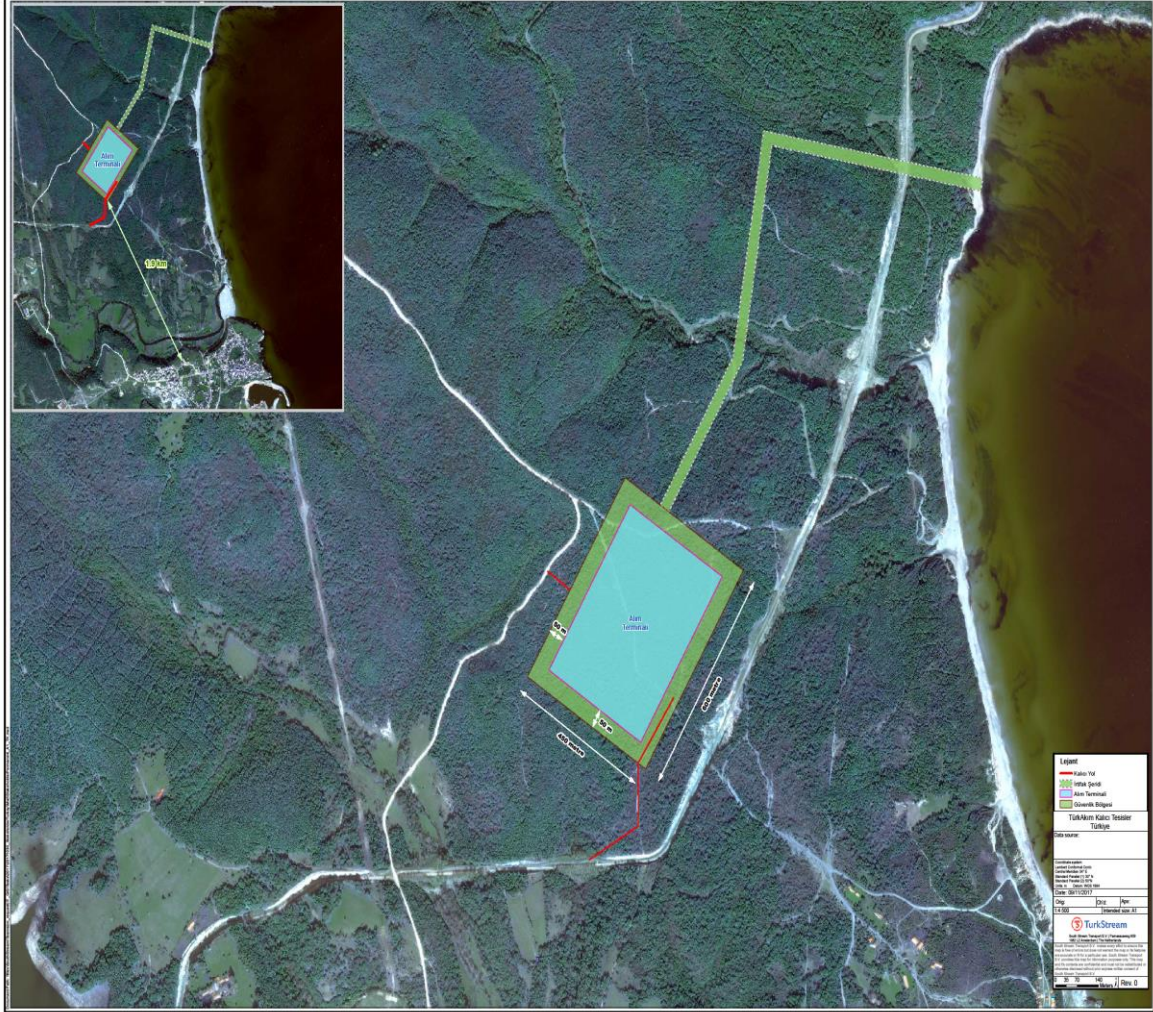

Şekil 3-2 Proje Erişim Güzergâhı Haritası

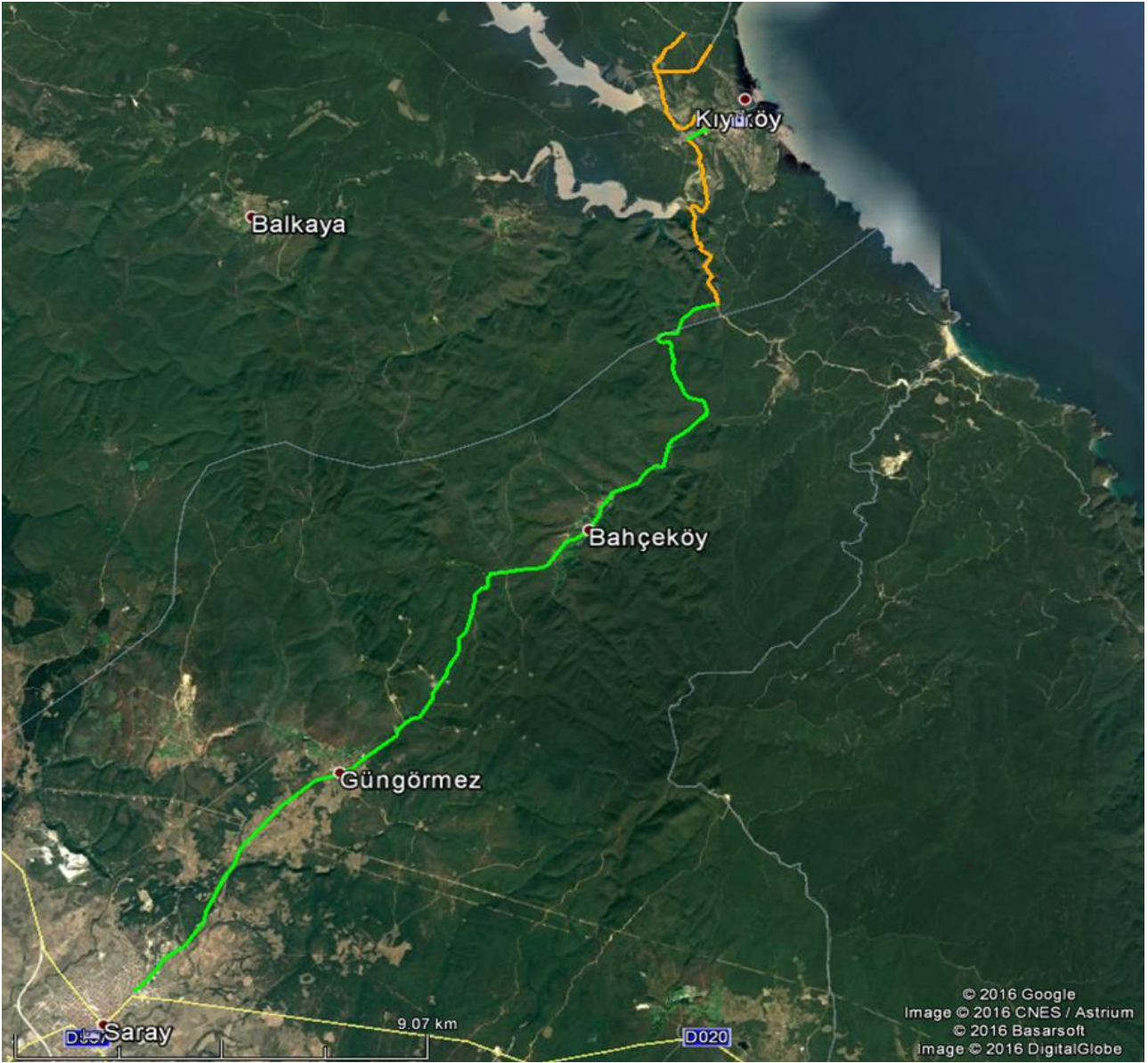

### 3.1.2 Bölge Sakinleri

PKP kapsamında, proje alanına en yakın konumda bulunan yerleşim yerlerinde yaşayanlar "Bölge Sakinleri" olarak adlandırılır. Projeden, (olumlu ya da olumsuz) en fazla etkilenme olasılığı bulunan kişiler olarak tanımlanan bölge sakinleri, hem paydaş katılımı hem de olası sosyoekonomik, sağlık ve diğer etkilerin değerlendirilmesi açısından öncelik taşımaktadır.

Projenin kıyıya çıktığı bölgeye yakınlığı temel alındığında Kıyıköy Beldesi, çevresel ve toplumsal (geçim kaynakları da dahil olmak üzere) açılardan, projenin inşaat ve işletme aşamalarında etkilenmesi en olası bölge sakinleri olarak ele alınmaktadır.

Bahçeköy veGüngörmez mahalleleri ile Saray ilçesi ise, projenin kıyıya çıktığı bölgeye erişmek için kullanılan ulaşım güzergâhı üzerinde bulunmaları sebebiyle, proje trafiğinden etkilenme olasılığı olan bölge sakinleri olarak değerlendirilmektedir. Projenin ulaşım güzergâhları üzerinde bulunan diğer bölge sakinleri ise, inşaat trafiğinin bu yerleşim yerlerine girmeden geçmesini sağlayan ana yolları kullanması sonucunda, etkilenme olasılığı en az düzeyde olan taraflar olarak değerlendirilmektedir. Ancak öngörülen inşaat faaliyetlerinin ihtiyaçlarını karşılamak için yapılacak değerlendirme sonrasında alternatif ulaşım güzergâhlarının kullanılması gerekirse trafikten etkilenen başka bölge sakinleri de tanımlanabilir.

Tablo 3-1, Türkiye’de proje yakınındaki yerleşim yerlerini özetlemektedir.

**Tablo 3-1 Projenin Etki Alanı içerisinde kalan Yerleşim Yerleri**

Yerleşim Yeri	Tahmini Nüfus	Projenin Kıyıya Çıktığı Bölgeye Yaklaşık Mesafesi
<b>Vize İlçesi</b>		
Kıyıköy Beldesi	1977	2 km
<b>Saray İlçesi</b>		
Bahçeköy	356	12 km
Güngörmez	1.316	19 km
Saray	24.960	28 km

Kıyıköy’ün sakinleri içerisinde bir dizi özel ilgi grubu belirlenmiştir:

- Projenin karaya çıktığı nokta olan Selves Plajı’nın kullanıcıları;
- Beldenin güneyinde Kıyıköy limanında yer alan Kıyıköy balıkçıları ve projenin kıyıya çıktığı bölgeye yakın kıyılarda balıkçılıkla uğraşanlar. Kıyıköy’deki balıkçılar, S.S. Kıyıköy Su Ürünleri Kooperatifi tarafından temsil edilmektedir;
- Kamp yeri, restoran ve konaklama gibi Kıyıköy’de turizm hizmeti sunanlar, geçim kaynakları turizme bağlı olan işletmeler ve projenin kıyıya çıktığı bölgeyi yukarıdan gören bazı işletmeler. Kıyıköy’deki turizm işletmelerinin büyük bir kısmı Vize Kıyıköy Kültür ve Turizm Derneği’ne bağlı olarak faaliyet göstermektedir;
- Kıyıköy’ün çevresindeki ormanlarda faaliyet gösteren Kıyıköy ormancıları ve öncelikli olarak bu faaliyetleri projenin kıyıya çıktığı bölgede gerçekleştirenler. Kıyıköy ormancıları Kıyıköy Tarımsal Kalkınma (Ormanlık) Kooperatifi tarafından temsil edilmektedir;

- Projenin kıyıya çıktığı alana yakın bölgelerde ve beldenin güneyindeki bölgelerde projenin ulaşım güzergâhı boyunca hayvancılık ve arıcılık ile uğraşanlar;
- Projenin kıyıya çıktığı alana ulaşım yolunda yer alan dört hane ve proje inşaat trafiğinden etkilenmesi muhtemel taraflar.

### **3.1.3 Diğer Bölge Sakinleri**

Proje, ayrıca Türkiye’de bulunan ve paydaş katılım sürecinin amaçları doğrultusunda bölge sakinleri başlığı altında tanımlanmayan bazı başka topluluklarla da etkileşim içerisindedir. Gerekliğinde yetkili kurumlarla görüş alışverişinde bulunulan ancak bölge sakinleri başlığı altında değerlendirilmeyen Vize ilçesi ve Kırklareli ili bunlar içerisinde en dikkat çekenleridir .

Aksicim, Balkaya, Hamidiye, Kışlacık, Kızılağaç ve Kömürköy sakinleri, proje faaliyetleri kapsamında Alım Terminali inşaat sahasına yaklaşık 7 km ile 18 km uzaklıkları sebebiyle bölge sakinleri başlığı altında değerlendirilmemektedir. Samsun Limanı depolama sahası olarak kullanılmakta, ancak şu anda geliştirilmekte bir endüstriyel liman olarak faaliyet göstermektedir. Proje çalışmaları liman faaliyetlerini engellemeyecek şekilde devam edeceğinden , alanda herhangi bir yeni çalışma yapılması beklenmemektedir. Bu nedenle Samsun, projeden etkilenecek yerleşim yerleri arasında değerlendirilmemektedir.

## **3.2 Paydaşların Belirlenmesi ve Dağılımı**

Paydaşların belirlenmesi sürecinin bir parçası olarak, katılım süreçlerine dahil olması daha zor olan birey ve gruplar ile hassas durumlarından dolayı, projeden farklı ya da orantısız şekilde etkilenmesi olası kişileri sürece dahil etmek önem taşımaktadır.

Ayrıca, her bir paydaşın projeden nasıl etkilenebileceğini ya da olası etkilere ilişkin algısını nasıl anlamak da önemlidir. Bu sayede katılım, bu tarafları bilgilendirecek, görüş ve endişelerini anlayacak şekilde şekillendirilebilir.

Paydaş gruplarının en uygun katılım şekli, projenin paydaşlar üzerindeki olası etkisi, paydaşların projeye etkileri ve paydaşların bilgiye erişim ve istişare süreçlerine katılım tercihleri ve kapasiteleri gibi bir dizi faktöre göre belirlenmektedir.

Proje paydaşlarını belirlerken kullanılan yöntemlerden bazıları şunlardır:

- Ülkede çevresel ve toplumsal konularda hizmet veren danışmanların yerel bilgisine başvurarak;
- Proje boyunca paydaşlarla yürütülen görüşmelerden elde edilen geri bildirimlerle;
- Masa başı araştırmaları yoluyla
- Proje bölgesindeki yerleşim yerlerine yapılan saha gezilerinden elde edilen gözlemlerle

Paydaşların katılımını sağlama süreci proje ilerledikçe başka paydaşların da belirlenmesine yardımcı olmaktadır. Paydaşların listesi Ek-B’de verilmiştir.

Paydaşların ortak menfaatleri ve özelliklerine göre gruplandırılması da faydalı görülmektedir. Bu çerçevede aydaşlara yönelik faaliyetlerin yapılandırılmasında yardımcı olacak bir takım 'paydaş kategorileri' kullanılmaktadır. . Bu paydaş kategorileri, söz konusu grupların proje ile öngörülen ilişkileri (ör. olası etkiler, faydalar, kaygılar), vğünümüze kadar nasıl bir katılım sergilediklerinin özeti ile birlikte Tablo 3-2’de açıklanmaktadır.

**Tablo 3-2 Paydaş Kategorileri ve Belirlenmesi**

Proje ile İlgisi	Belirlenen Paydaşlar	Günümüze Dek Gerçekleştirilen Paydaş Katılım Faaliyetleri
<b>Arazi Sahipleri</b>		
<p>Bazı arazilerin geçici veya kalıcı olarak projeye tahsis edilmesi gerektiği için, ilgili arazi sahipleriyle gerekli anlaşmaların yapılması gerekmektedir.</p> <p>Projenin karadaki (kıyı geçişi bölgesindeki) kısmının büyük bir bölümü devlete ait Orman Arazisi ya da Hazine Arazisi sınırları içerisinde yer almaktadır. Buna ek olarak, Kıyıköy yakınında bulunan bazı yolların genişletilerek inşaat trafiğinin sağlıklı bir şekilde yönetilebilmesi amacıyla, bazı özel arazilerin de kalıcı olarak satın alınması gerekmektedir.</p> <p>Bunların dışında, projeye yakın bölgelerde bulunan bazı arazi sahipleri, proje faaliyetleri sonucu manzaranın kısıtlanması veya çevresel koşulların değişmesi gibi etkilere maruz kalabilir.</p>	<p>T.C. Tarım ve Orman Bakanlığı</p> <p>İSKİ (Kıyıköy'de bulunan proje ulaşım yollarının bazı parsellerinde arazi sahibidir)</p> <p>Kıyıköy'de bulunan projeye ulaşım yollarında yer alan bazı özel arazilerin sahipleri.</p>	<p>Proje şirketi, T.C. Tarım ve Orman Bakanlığı ve projeden etkilenen arazilerin büyük bir kısmına sahip olan diğer devlet kuruluşlarıyla iletişim halinde bulunmaktadır.</p> <p>Projenin uygulanmasına ilişkin Hükümetlerarası Anlaşma Uyarınca, BOTAŞ Arazi Kamulaştırma Birimi olarak görevlendirilmiştir. Dolayısıyla proje şirketi ile BOTAŞ arasında arazi edinimi veya kullanımı anlaşmalarını ilgili arazi sahipleriyle Türkiye mevzuatına uygun olarak BOTAŞ'ın proje adına yürütmesini öngören bir Arazi Kamulaştırma Protokolü imzalanmıştır. Ulaşım yollarının genişletilebilmesi için geçici olarak kamulaştırılması gereken parsellerle ilgili olarak, BOTAŞ tarafından ilgili özel arazi sahipleriyle iletişime geçilmiştir.</p>
<b>Arazi Kullanıcılar</b>		
<p>Proje, ormanlık alanda ve plaj bölgesinde geçici ve kalıcı arazi edinimini gerekli kılmıştır. Ayrıca belirtilen alanlara ulaşımın etkilenmesi söz konusu olabilir</p> <p>Proje kapsamındaki arazi ediniminden etkilenen bölgelerde çalışanlar ya da bu bölgeleri kullananlar, ulaşım kısıtlamalarından etkilenebilir ve bunun sonucunda bu tarafların geçim kaynaklarının etkilenmesi söz konusu olabilir.</p>	<p>Ormancılık ve hayvancılıkla geçinenler, arıcılar, avcılar, Selves Plajı'nı, projenin kara kesimi ve , ulaşım yollarının çevresini kullanan ve rekreasyonel faaliyetlerde bulunan ziyaretçiler (kampçılar, yürüyüş aktivitelerine katılanlar turistler vs.).</p> <p>Kıyıköy Tarımsal Kalkınma (Ormancılık) Kooperatifi, Kırklareli Manda Yetiştiricileri Birliği, Kıyıköy ve Vize turizm dernekleri</p>	<p>Arazi kullanıcılarıyla yürütülen katılım çalışmaları, proje belgelerinin (taslak ÇED Raporu da dahil olmak üzere) halka açıklanmasını, etkilenen paydaş gruplarının temsilcileriyle yapılan grup toplantılarını ve Kıyıköy'de gerçekleştirilecek Halkı Bilgilendirme Toplantısı'nı içermektedir.</p> <p>Ayrıca, Kıyıköy Tarımsal Kalkınma (Ormancılık) Kooperatifi, Kıyıköy beldesinin kuzey ve güneyindeki bölgelerde hayvancılıkla ve proje alanı çevresinde arıcılıkla uğraşan kişilerle, Vize Kıyıköy Kültür ve Turizm Derneği ile özel görüşmeler gerçekleştirilmiştir.</p> <p>Belirtilen katılım faaliyetleriyle, bu alanları kullanan kişilerin geçim kaynakları ve sosyal/dinlenme aktivitelerinin etkilenme olasılığını</p>

<b>Proje ile İlgisi</b>	<b>Belirlenen Paydaşlar</b>	<b>Günümüze Dek Gerçekleştirilen Paydaş Katılım Faaliyetleri</b>
<p>Ayrıca, proje faaliyetleri sebebiyle manzaranın kısıtlanması ya da çevresel koşulların değişmesi söz konusu olabilir. Bunun sonucunda da geçim kaynakları faaliyetleri etkilenebilir (ör. bir alanın sunduğu rekreasyonel özelliklerin azalması turizmi etkileyebilir).</p>		<p>değerlendirebilmek için veri toplamak; bu etkileri giderecek, asgari düzeye indirecek ya da telafi edecek önlemler konusunda anlaşmaya varmak ve bu önlemleri uygulamak amaçlanmaktadır.</p> <p>Projeden etkilenmeleri olası paydaşlar adına resmi temsilciler olarak Kıyıköy Belediyesi yetkilileri ve Kıyıköy muhtarlarıyla özel görüşmeler düzenlenmiştir.</p> <p>Plajdan yararlananlar ya da rekreasyonel faaliyetlerde bulunan ziyaretçiler paydaş olarak tanımlanmış olmasalar da, bu gruplar adına Kıyıköy Belediyesi, muhtarlar ve Vize-Kıyıköy Kültür ve Turizm Derneği ile görüşmeler yapılmıştır.</p> <p>Aynı zamanda özellikle Kıyıköy'de turizmin gelişimini destekleyecek yerel yatırım projelerini görüşmek, belirlemek ve uygulamak amacıyla yukarıda bahsi geçen gruplarla toplantılar düzenlenmiştir.</p>

### **Denizden Faydalananlar**

Bu grupta, balıkçılık faaliyetleri ve buna bağlı geçim kaynakları, balıkçılık yapılan alanlara ulaşım, balık sağlığı, balık göçü ve balık avı kapasitelerinde yaşanan değişiklikler de dahil olmak üzere, projenin olası etkilerine maruz kalabilecek balıkçılar ve balıkçılık birlikleri (aynı zamanda balıkçılık şirketleri de) yer almaktadır. Paydaşlar, beklenmeyen olaylar (ör. yakıt sızıntıları) ve bu olayların balıkçılık faaliyetlerine olası etkilerinin yanı sıra, bölgedeki balık stoku ve balıkçılık alanlarına ulaşım üzerinde projenin yol açacağı uzun dönemli etkiler hakkında da kaygılar taşıyabilir.

S.S. Kıyıköy Su Ürünleri Kooperatifi, Kıyıköy balıkçıları, diğer limanlardan gelerek Kıyıköy balıkçılık alanı sınırları içerisinde avlananlar.

Batı Karadeniz kıyısı boyunca faaliyet gösteren balıkçılar ve İğneada Su Ürünleri Kooperatifi gibi su ürünleri kooperatifleri.

Su Ürünleri Kooperatifleri Merkez Birliği (SÜR-KOOP)

S.S. Kıyıköy Su Ürünleri Kooperatifi ile düzenli görüşmeler yürütülürken, 2015 yılından beri Kıyıköy'deki balıkçılarla da resmi ve gayriresmi grup toplantıları düzenlenmektedir. Katılım faaliyetleri arasında ÇED raporunun ana hatlarını belirlemeye yönelik bilgi edinme amaçlı görüşmeler, sosyo-ekonomik etki değerlendirmeleri ve balıkçılık üzerindeki olası etkileri de değerlendirmesi amaçlanan uluslararası danışmanlar tarafından gerçekleştirilmiş bir çalışma yer almaktadır. 2018 yılında kıyı geçişindeki inşaat faaliyetlerinin Kıyıköy balıkçılığı üzerinde olası etkilerin telafisini görüşmek amacıyla özel bir katılım programı oluşturulmuştur.

Katılım toplantılarında balıkçılarla proje hakkında bilgi paylaşımına, projeye ilişkin endişeleri anlamaya ve bu endişelerin giderilmesi için uygun çözümlere odaklanılmaktadır.

Karadeniz'deki incelemeler sırasında, deniz dibi tarama faaliyetleri ve güvenlik sınırlamaları gibi konularda S.S. Kıyıköy Su Ürünleri Kooperatifi'ne balıkçılarla paylaşımak üzere düzenli olarak bilgi verilmiştir.

Aynı zamanda yerel yatırım projelerini belirlemek ve geliştirmek için S.S.

Proje ile İlgisi	Belirlenen Paydaşlar	Günümüze Dek Gerçekleştirilen Paydaş Katılım Faaliyetleri
		Kıyıköy Su Ürünleri Kooperatifi ile toplantılar düzenlenmiştir.
Açık deniz petrol ve doğal gaz araştırma şirketleri de söz konusu deniz alanına erişim ve bu alanın kullanımıyla ilgilenmektedir.	Türkiye Petrolleri Anonim Ortaklığı (TPAO)	Teklif edilen boru hattı güzergâhı hakkında bilgi ve veri paylaşımı toplantıları gerçekleştirilmiş proje ve TPAO arasında faaliyetler koordine edilmiştir.
<b>Trafikten Etkilenen Bölge Sakinleri</b>		
Proje ulaşım güzergâhı ve yolları üzerinde bulunan yerleşim yerleri, bölge sakinleri ve işletmeler; gürültü, titreşim, toz, erişimin sınırlandırılması ve ağır yük araçlarının sebep olabileceği sağlık ve güvenlik riskleri gibi etkilere maruz kalabilirler.	Bahçeköy halkı (bölge sakinleri , özel işletmeler, sağlık ve eğitim alanında kamu hizmetleri sunanlar ) Güngörmez halkı (bölge sakinleri , özel işletmeler, sağlık ve eğitim alanında kamu hizmetleri sunanlar ) Saray halkı (bölge sakinleri , özel işletmeler, sağlık ve eğitim alanında kamu hizmetleri sunanlar ) Kıyıköy inşaatı ulaşım yolları boyunca faaliyet gösteren hayvancılar Kıyıköy ulaşım yolunun kenarında yer alan dört hane.	Projeyi tanıtmak, ilgili bölgelerdeki trafik durumu hakkında veri toplamak ve olası trafik yoğunluğunu azaltacak önlemleri görüşmek üzere 2017 yılının 2. ve 3. çeyreğinde Bahçeköy ve Güngörmez muhtarlarıyla tanışma ve bilgilendirme toplantıları yapılmıştır. Bu toplantılarda elde edilen bulgular, İnşaat Trafik Yönetim Planları'nı destekleyecek olan Trafik Değerlendirmesi çalışması altında toplanmıştır. 2018 yılında inşaat faaliyetlerinin başlamasından bu yana projenin Şikâyet Prosedürü hakkında bilgilendirmede bulunma ve inşaat trafiğini azaltıcı önlemlerin etkinliğini izlemek amacıyla Bahçeköy ve Güngörmez mahallelerinin temsilcileri ile düzenli görüşmeler yapılmaktadır. . Aynı zamanda gerçekleştirilmesi olası yerel yatırım projelerini belirlemek amacıyla katılım faaliyetleri yürütülmektedir. Benzer şekilde, trafiğin etkilerini azaltacak önlemleri görüşmek ve bunların etkinliğini izlemek amacıyla Kıyıköy yolunun kenarında yerleşik 4 hanenin sahibi ile istişarelerde bulunmaktadır. 2018 yılında Kıyıköy'deki inşaat sahası ulaşım yolu boyunca faaliyet gösteren hayvancılarla ile birlikte trafik yönetimi ve otlak arazilerine erişimdeki aksaklıkların asgari düzeye indirilmesi için özel katılım faaliyetleri gerçekleştirilmiştir.



Proje ile İlgisi	Belirlenen Paydaşlar	Günümüze Dek Gerçekleştirilen Paydaş Katılım Faaliyetleri
<b>Yerel Makamlar ve Temsilciler</b>		
Yerel merciler, temsil ettikleri bölge sakinlerinin karşılaşılabileceği olası etkiler ve faydasına ilişkin olarak proje paydaşı olarak tanımlanmaktadır.	Kıyıköy Belediyesi Kıyıköy Belediye Konseyi Kıyıköy Belediye Başkanı	Proje faaliyetleri hakkında bilgi vermek, izin prosedürlerini görüşmek ve bölge sakinlerinin projeye ilişkin endişelerini anlamak amacıyla, Kıyıköy Belediyesi ile projenin tüm aşamalarında düzenli aralıklarla iletişim kurulmuş ve katılım faaliyetleri düzenlenmiştir. Bu katılım faaliyetleri, temel sosyoekonomik verilerin toplanması ve yerel Yatırım projelerinin geliştirilmesi için yapılan mülakatları da içermektedir.
Bölge sakinleri içerisinde yerel resmi makamlar, kanaat önderleri, topluluğun daha geniş bir kesimi adına konuşma yetkisine sahip grup ya da kuruluşlar da bulunmaktadır. Bu kişiler hem ilgili taraflarla bilgi paylaşımı konusunda etkilidir, hem de bölge sakinlerinin yararını gözetmektedir. .  Bu nedenle bu temsilciler, projenin ilgili taraflar üzerindeki olası etkileri ve faydalarına ilişkin olarak proje paydaşı niteliği taşımaktadır	Kıyıköy Muhtarları (Cumhuriyet, Kale ve Güven mahalleleri) Bahçeköy Muhtarı Güngörmez Muhtarı Kıyıköy Su Ürünleri Kooperatifi Yönetim Kurulu Kıyıköy ve Vize Turizm Birliği Yönetim Kurulu Kıyıköy Tarımsal Kalkınma (Ormancılık) Kooperatifi Yönetim Kurulu Kırklareli Manda Yetiştiricileri Birliği Kıyıköy temsilcileri Roman Derneği Yönetim Kurulu	Muhtarlarla ve Kıyıköy'deki farklı kooperatif ve birliklerin yönetim kurulları ile projenin olası etkilerini azaltacak önlemleri görüşmek, bu önlemlerin etkinliğini değerlendirmek ve projenin ilerleyişi hakkında bilgilendirmede bulunmak amacıyla düzenli olarak katılım faaliyetleri gerçekleştirilmektedir.  Aynı zamanda yerel yatırım projelerini belirlemek ve uygulamak için özel görüşmeler yürütülmüştür.
<b>İşletmeler ve Dernekler</b>		
Yerel işletmeler projeye malve hizmet tedarikine ilişkin olanaklardan faydalanabilmektedir. Diğer taraftan özellikle turizm sektöründe faaliyet gösteren bazı işletmeler, projenin işletme gelirlerine yönelik olası etkileri konusunda endişe duyabilirler.	İnşaat alanında faaliyet gösterebilecek işletmeler ve destek hizmetleri sunanlar (ör. yiyecek-içecek hizmeti, güvenlik, konaklama, çevresel yönetim vs.). Vize Kıyıköy Kültür ve Turizm Derneği İş ve İşçi Bulma Kurumu (İŞKUR), Trakya Kalkınma Ajansı ve Lüleburgaz Ticaret	Tedarik ile ilgili katılım faaliyeti; olanak oldu ölçüde, yerel mal ve hizmet sağlayıcıların belirlenmesinden sorumlu olan inşaat yüklenicileri tarafından yürütülmektedir.  İnşaat yüklenicileri tedarik prosedürünü ve yerel tedarikçilerin uygun fırsatlar için nasıl başvurabileceğini açıklamak amacıyla bölge sakinleri ile görüşmeler yürütülmüştür.  Projenin turizm üzerindeki olası etkilerini görüşmek ve Kıyıköy'deki

Proje ile İlgisi	Belirlenen Paydaşlar	Günümüze Dek Gerçekleştirilen Paydaş Katılım Faaliyetleri
	Odası Samsun Limanı ve ilgili sektörler	turizm sektörüne faydalı olabilecek yerel yatırım projelerini belirlemek ve uygulamak amacıyla Vize Kıyıköy Kültür ve Turizm Derneği ile hedeflenen katılım faaliyetleri gerçekleştirilmiştir.  Aynı zamanda sosyo-ekonomik veri toplama ve yerel yatırımlar için olası fırsatları belirleme faaliyetlerinin bir parçası olarak istihdam, kalkınma ve ticari birlik temsilcilerinin sürece katılımları sağlanmıştır.

### Kamu (Yerel Topluluklarda ikamet edenler ve ziyaretçiler)

Bölge sakinleri trafik, gürültü, çevresel değişiklikler, arazi kullanımı ve (plaj ve etrafındaki orman dahil olmak üzere) araziye ulaşım gibi alanlarda meydana gelen değişikliklerden etkilenebilirler. Bununla birlikte, istihdam olanaklarından ve ticari fırsatlardan faydalanabilir ya da olası bir doğalgaz tedariki gibi yerel gelişmelere de ilgi duyabilirler.	Proje civarındaki yerleşim yerlerinde (Kıyıköy, Bahçeköy, Güngörmez) ikamet edenler ve bu bölgelere gelen ziyaretçiler  Çevredeki yerleşim yerlerinde ikamet edenler	Proje belgelerinin yayınlanması (taslak ÇED Raporu dahil), Kıyıköy Bilgi Fuarı etkinliği ve projenin internet sitesi üzerinden ve basın yoluyla yapılan duyurular aracılığıyla halkın projeye ilişkin bilgi edinmesi sağlanmıştır.  Proje, Yerel Yatırım Programı ve iletişim faaliyetlerinin bir parçası olarak bölge sakinlerinin proje personelini yakından tanıyabilecekleri ve soru sorabilecekleri bir forum görevi gören halka açık etkinlikler organize etmiştir.  İlgili bölge sakinlerini yorum ve şikâyetlerini iletmek için proje şirketine nasıl ulaşabilecekleri hakkında bilgilendirmek amacıyla Kıyıköy, Bahçeköy ve Güngörmez'deki bölge sakinlerine Şikâyet Prosedürü hakkında duyurular yapılmıştır.  Bölge sakinlerine proje ile ilgili bilgileri içeren dokümanlar da dağıtılmıştır.
-------------------------------------------------------------------------------------------------------------------------------------------------------------------------------------------------------------------------------------------------------------------------------------------------------------------------------------------------------------------------	----------------------------------------------------------------------------------------------------------------------------------------------------------------------------	-----------------------------------------------------------------------------------------------------------------------------------------------------------------------------------------------------------------------------------------------------------------------------------------------------------------------------------------------------------------------------------------------------------------------------------------------------------------------------------------------------------------------------------------------------------------------------------------------------------------------------------------------------------------------------------------------------------------------------------------------------------------------------------------------------------------------------

### Kamu Hizmeti ve Altyapı Kuruluşları

Kamu hizmeti ve altyapı hizmeti sağlayıcıları, projenin kamu kendi alanlarındaki planlar nasıl etkileyebileceği konusunda ilgilendirilmiştir. Bunlar doğrudan (ör. yol altyapısı ya da su şebekesi) veya dolaylı (ör. proje personelinin ihtiyaçlarının yerel hizmetler üzerinde yaratabileceği baskı) etkiler olabilir.	Borusan Rüzgâr Enerjisi Santrali (elektrik üretimi), İSKİ (İstanbul Su ve Kanalizasyon İdaresi), Karayolları İdaresi, Trakya Elektrik İletim A.Ş. (TREIAS) (elektrik bağlantısı), TRAKYA ELEKTRİK DAĞITIM A.Ş. (TREDAS) (iletişim hatları)  Kıyıköy Jandarma Komutanlığı  Kıyıköy eğitim kurumları (okul öncesi-	Projenin tasarımı ve geliştirilmesi sürecinde, altyapıları ve planları ile yaşanan etkileşim nedeniyle (daha önce AKSA'ya ait olan) Borusan Rüzgâr Enerjisi Santrali ve İSKİ ile doğrudan görüşmeler gerçekleştirilmiştir. Alım terminalinin elektrik bağlantıları konusunda ise Trakya Elektrik İletim A.Ş. (TREIAS) ve TRAKYA ELEKTRİK DAĞITIM A.Ş. (TREDAS) ile katılım faaliyetleri yürütülmüştür.  Kıyıköy Jandarma Komutanlığı ile saha personelinin güvenliği, inşaat ve işletme aşamalarındaki emniyet tedbirlerinin düzenlenmesi ile ilgili düzenli olarak katılım faaliyetleri yürütülmektedir.
--------------------------------------------------------------------------------------------------------------------------------------------------------------------------------------------------------------------------------------------------------------------------------------------------------------------------	------------------------------------------------------------------------------------------------------------------------------------------------------------------------------------------------------------------------------------------------------------------------------------------------------------------------------	-----------------------------------------------------------------------------------------------------------------------------------------------------------------------------------------------------------------------------------------------------------------------------------------------------------------------------------------------------------------------------------------------------------------------------------------------------------------------------------------------------------------------------------------------------------------------------------------------------------------

Proje ile İlgisi	Belirlenen Paydaşlar	Günümüze Dek Gerçekleştirilen Paydaş Katılım Faaliyetleri
	<p>ilkokul-ortaokul-lise)</p> <p>Kıyıköy sağlık kurumları (Kıyıköy Aile Sağlığı Merkezi ve Kıyıköy Acil Servis Noktası), Saray Devlet Hastanesi, Vize Devlet Hastanesi</p>	<p>İnşaat personelinin faydalanacağı sağlık hizmetlerinin planlanabilmesi amacıyla, Kıyıköy sağlık kurumları ile mevcut kapasitelerinin tespit edilmesi konusunda bazı görüşmeler gerçekleştirilmiştir.</p> <p>Yerel yatırım projelerinin belirlenmesi ve uygulanması çerçevesinde Kıyıköy sağlık kurumları ve okullarla da katılım faaliyetleri gerçekleştirilmiştir.</p>

### Ulusal ve Yerel Makamlar

Yetkili makamlar, özellikle ülke mevzuatına uygunluğun sağlanması açısından, ÇED ve izin prosedürlerinde yetkilidir. Devlet dailereleri, düzenleyici görevlerine ek olarak, çevre, kültürel miras, taşımacılık ve balıkçılık vs. gibi konularla da ilgilenmektedir.

Türkiye Cumhuriyeti'ne bağlı ulusal düzeydeki makamlar (Enerji ve Tabii Kaynaklar Bakanlığı, Çevre ve Şehircilik Bakanlığı, Kültür ve Turizm Bakanlığı, Tarım ve Orman Bakanlığı, vs.).

Ulusal makamlar ÇED sürecinin bir parçası olarak proje konusunda bilgilendirilmiş ve özel izin prosedürleri konularında bu makamlarla görüşmeler yapılmıştır. Belirli alanlardan sorumlu farklı devlet kurumları ile katılım faaliyetleri, ÇED ve izin süreçleri devam etmektedir.

Yerel yetkililer ve kamu görevlileri, temsil ettikleri bölge sakinleri adına, projenin olası etkileri ve faydaları konularıyla yakından ilgilidir. Bazı yerel kuruluşlar da izin süreçlerinde yetkilidir.

Kırklareli ve Tekirdağ Valilikleri (ve yetki alanlarındaki ilgili kurumlar)

Vize ve Saray Kaymakamlıkları (ve yetki alanlarındaki ilgili kurumlar)

Vize ve Saray Belediyeleri

Aşağıdaki belirtilen kamu görevlileri:  
Kırklareli Valisi, Tekirdağ Valisi, Vize Kaymakamı, Saray Kaymakamı, Saray Belediye Başkanı, Vize Belediye Başkanı

Kırklareli ve Tekirdağ i Milletvekilleri

Kırklareli İl Kültür ve Turizm Müdürlüğü, İstanbul Orman Bölge Müdürlüğü, Vize Orman İşletme Müdürlüğü vs. gibi yerel devlet kurumları

ÇED sürecinin ve izin prosedürlerinin bir parçası olarak ve çevresel ve toplumsal etki değerlendirmeleri ile Yerel Yatırım Programı için veri toplamak amacıyla, proje sürecinde yerel makamlarla katılım faaliyetleri yürütülmüştür.

Proje hakkında bilgi vermek amacıyla Vali, Kaymakam, Belediye Başkanı ve milletvekillerinin de aralarında bulunduğu ilgili yerel makamlarla bilgilendirme ve proje güncelleme toplantıları düzenlenmiştir.

Proje ile İlgisi	Belirlenen Paydaşlar	Günümüze Dek Gerçekleştirilen Paydaş Katılım Faaliyetleri
<b>Sivil Toplum Kuruluşları</b>		
Sivil Toplum Kuruluşları (yerel, ulusal ve uluslararası STK'lar ve diğer toplumsal kuruluşlar), bölgedeki arazilerin, ormanların ve Karadeniz ekolojisinin korunmasının yanı sıra , projenin arkeolojik değerlere, turizm ve diğer işletmecilik alanlarına olası etkileri konularıyla ilgilidir. STK'lar başta çevresel ve toplumsal etkilerin tanımlanması ve bu etkilerin nasıl azaltılabileceği ve yönetileceği konularında sıklıkla ÇED belgelerini gözden geçirip yorumlarda bulunmaktadır.	Çevre koruma faaliyetleri ve ekosistemlerle ilgilenen yerel ve bölgesel STK'lar	STK'lar, ÇED Başvuru Dosyası'nı, taslak ve nihai ÇED raporlarını inceleme ve görüş bildirme olanağına sahip olmuştur.
<b>Akademik ve Bilimsel Kuruluşlar</b>		
Akademik ve bilimsel kuruluşlar, proje tarafından yürütülen çeşitli denizcilik araştırmalarından elde edilen veriler ile projenin, deniz hayatına veya ekolojisine, sualtı kültür mirası ve çevresel koruma üzerindeki etkileri konularıyla ilgilidir.	Türkiye'de, mühendislik, deniz bilimleri, fiziksel ve ekolojik çevre konuları ile kültürel miras konularına odaklanan ilgili fakülteler.	Bazı araştırma enstitüleri ve üniversitelerin ilgili bölümleri ÇED Raporu'nun ve diğer çalışmaların hazırlanmasında destek sağlamak amacıyla paydaş katılımı sürecine dahil edilmiştir. Akademik ve bilimsel kuruluşlara da ÇED Başvuru Dosyası'nı, taslak ve nihai ÇED Raporu'nu inceleme ve görüş bildirme olanağı sağlanmıştır.
<b>Medya</b>		
Gazeteciler ve diğer medya temsilcileri genellikle ÇED sürecindeki gelişmeler de dahil olmak üzere proje ile ilgili açık ve şeffaf bilgilerin kamuoyuyla paylaşılmasını sağlamakla ilgilidir.	Ulusal, bölgesel ve yerel Türk medyası.	Medya ile basın bültenleri, duyurular, röportajlar ve basın konferansları aracılığıyla etkileşime geçilmiştir. Yerel medya temsilcileri ile , bölge sakinlerinin ilgilendiği konular, güncel olaylar ve belirli konu başlıklarıyla ilgili katılım faaliyetleri yürütülmüştür.

Belirlenen bölge sakinleri nispeten küçük olduğundan, belirlenmiş farklı paydaş kategorileri ve gruplarının birbirleriyle örtüşebileceği unutulmamalıdır.

### **Hassas Gruplar**

Paydaş tanımlama ve katılım süreçleri sırasında, bölge sakinleri arasında potansiyel olarak hassas ya da dezavantajlı birey ya da gruplar tespit edilmeye çalışılmaktadır. Hassas gruplar, projeden diğerlerine nazaran daha farklı ya da orantısız şekilde etkilenebilecek olan ya da durumları gereği (ör. dil, okur-yazarlık, teknoloji kullanımı vs. bakımından) katılım faaliyetlerine dahil edilmeleri için daha fazla özen gösterilmesi gereken bölge sakinleridir.

Projede, çocuklar, gençler, yaşlılar, engelliler, kronik hastalar, düşük gelirli haneler, kadınlar ve Roman azınlıkların aralarında bulunduğu olası hassas topluluklar belirlenmiştir. Etki değerlendirmesi sürecinde projenin bu gruplar üzerindeki farklı etkileri ilgili durumlarda (ör. projenin toplum sağlığı ve güvenliği üzerindeki etkileri) dikkate alınmıştır.

Proje, paydaş katılım sürecinde yapılan görüşmeler aracılığıyla, özel ilgi gösterilmesine ihtiyaç duyulan taraflar da dahil olmak üzere, tüm olası paydaşların ihtiyaçlarını dikkate almaktadır. Projeye ilişkin bilgilerin, sosyo-ekonomik veya diğer durumlarından bağımsız olarak, tüm gruplar için erişilebilir olmasını sağlamak amacıyla farklı yollarla duyurulması konusunda her türlü çaba gösterilmiştir. Örneğin, bireysel ya da grup görüşmeleri yapılmış, projeye ilişkin bilgilerin kesintisiz ve farklı yollardan paylaşılması (çay ocaklarında, pazarlarda, kadınların ve diğer grupların toplandıkları diğer yerlerde) ve bu bilgileri diğer topluluklarla paylaşabilecek kişilerin belirlenmesi sağlanmıştır. ; Basit görseller, haritalar, teknik olmayan broşürler, kitapçıklar ve daha detaylı sunumlarla bölge sakinlerinin ihtiyaçlarına uygun materyaller hazırlanmıştır. Tüm yazılı materyaller Türkçe olarak paylaşılmıştır.

Bu gruplara erişim sürecinde , Yerel Yatırım Programı'nın geliştirilmesi ve uygulanması amacıyla gerçekleştirilen katılım faaliyetleri, gençler, kadınlar ve Romanlar gibi belirli grupların üyeleri daha yakın ilişkiler kurulmasını kolaylaştırmıştır. Bu süreçte proje ile ilgili diğer bilgiler bu gruplarla paylaşılabilmiş ve sağladıkları geri bildirimler de değerlendirilmiştir.

### **3.3 Yayınlar ile Diğer Katılım Yöntem ve Araçları**

Proje, gerekli bilgilerin yayımlanması için çeşitli paydaş gruplarının ihtiyaçlarına ve isteklerine uygun farklı yöntemler ve kanallardan yararlanmakta ve belirli paydaşlara ve katılım türlerine uygun materyaller üretmektedir. Katılım süreci, paydaşların etkin ve somut katkısını teşvik etmektedir.

Paydaş katılım süreci projenin bölgedeki araç trafiğine, balıkçılık ve hayvancılık faaliyetlerine olan olası etkileri gibi alanlarda iki yönlü bir katılım sürecini içermektedir. Günümüze kadar yürütülmüş olan etki değerlendirme çalışmalarında tasarım kontrolleri ile yönetim ve etki azaltma yöntemlerinin uygulanmasının ardından, projeden kaynaklanan çevresel ve toplumsal etkilerin büyük çoğunluğunun düşük önem taşıdığı ya da geçici olduğu sonucuna varılmıştır. Bununla birlikte inşaat boyunca paydaşların ilgilendiği belirli konularla ve bilinen endişeleriyle ilgili ve alınan önlemlerinin etkinliğinin değerlendirilmesi amacıyla katılım faaliyetleri düzenlenmeye devam edilmektedir.

### 3.3.1 Proje Yayınları, Yöntem ve Araçları

Proje'ye ilişkin bilgiler, internet aracılığıyla (raporların yayımlanması), basılı olarak (sunumlar, raporlar, broşürler), yüz yüze yapılan toplantılar ve telefon görüşmeleri gibi çeşitli şekillerde yayımlanmaktadır. Proje belgeleri Türkçe (ve uygun görüldüğü takdirde İngilizce) yayımlanmakta ve bölge sakinlerinin erişimine sunularak toplantılar sırasında dağıtılmaktadır. Gerekliğinde yazılı ve sözlü çeviri hizmetleri sağlanmaktadır. Bu yayınlar, paydaşların projenin içeriği, amacı, niteliği ve boyutları; önerilen proje faaliyetlerinin süresi; inşaat faaliyetleri hakkında güncellemeler; bölge sakinleri üzerindeki olası etkiler ya da riskler ve bu etkileri azaltma yöntemleri; paydaş katılım ve telafi mekanizması süreçleri gibi proje bilgilerinin yayımlanması, bölge sakinlerinin ve diğer paydaşların, projenin riskleri, etkileri ve sunduğu fırsatlar hakkında bilgi sahibi olmalarına yardımcı olmaktadır.

Planlanan katılım faaliyetlerine destek olmak üzere duyuruları, bildirimleri veya güncellemeleri kapsayan belirli bilgilendirme materyalleri de uygun şekilde hazırlanmaktadır. Proje hakkında bilgiler ve güncellemeler, projenin internet sitesinde de yayımlanmaktadır ([www.turkstream.info](http://www.turkstream.info)).

#### Şekil 3-3 Proje Bilgi Malzemeleri



### 3.3.2 Proje ve Paydaş Katılım Araçları

Paydaş katılım sürecini destekleyen materyaller, broşür ve posterler gibi yazılı belgelerle ÇED Raporu gibi yayımlama ve katılım faaliyetlerinin odağını oluşturan dokümanları kapsamaktadır. Proje belgeleri ve diğer bilgiler ayrıca internet ortamında [www.turkstream.info](http://www.turkstream.info) adresinde yayımlanmaktadır. Projeyi, potansiyel etkilerini ve etki azaltma yöntemlerini çeşitli açılardan

anlatan görsel malzemeler , posterler ve afişler gibi araçlar, ilgili paydaş görüşmelerini desteklemek için geliştirilmiştir. Üretilen katılım araçları Tablo 3-3’de listelenmiştir;bugüne kadar geliştirilen araçların birer kopyaları ise EK F’de bulunmaktadır.

**Tablo 3-3 Üretilen Katılım Araçları**

<b>Tür</b>	<b>Detaylar</b>
ÇED sürecinin bir parçası olarak açıklanan dokümanlar	ÇED Başvuru Dosyası Taslak ÇED Raporu Nihai ÇED Raporu
Yayımlanan ek dokümanlar	Paydaş Katılım Planı Yerel İhtiyaç Analizi – Teknik Olmayan Özet Su Ürünleri Telafi Sistemi Belgesi MRAG Balıkçılık Çalışması
Yayımlanacak ek dokümanlar	Paydaş Katılım Planı (Gerektiğinde güncellenerek ) Çevresel ve Sosyal Değerlendirme Raporu
Destekleyici araçlar	Proje tanıtım broşürleri (toplantılar sırasında ve ilgili bölge sakinlerine dağıtılmıştır) <ul style="list-style-type: none"><li>• Kurumsal kitapçık</li><li>• Kıyıköy sakinleri için hazırlanan kitapçık</li></ul> Proje kitapçıkları (toplantılar sırasında ilgili bölge sakinlerine dağıtılmıştır) <ul style="list-style-type: none"><li>• Geri Bildirim ve Şikayet Prosedürü broşürü</li><li>• Bölge Halkına Sağladığımız Katkılar broşürü</li><li>• Çevresel ve Toplumsal konular hakkında hazırlanan bilgi dokümanları</li></ul> İnternet sitesinde ve basılı olarak yayımlanan proje güncellemeleri Toplantılarda ve Kıyıköy Bilgi Merkezi’nde sergilenen haritalar, posterler ve afişler Toplantılarda kullanılan sunumlar

### **3.3.3 İletişim Kanalları**

Geri bildirim mekanizmaları, çeşitli paydaş gruplarının tercih ve ihtiyaçlarını karşılayacak ve buldukları yeri dikkate alacak şekilde tasarlanmıştır. Bunlar, bölge sakinlerinin bulunduğu yerlerde yazılı geri bildirimlerin toplanmasına olanak sağlayan yorum kutularından, dünyanın her yerinden geri bildirim toplanabilmesine imkan veren internet tabanlı mekanizmalara kadar geniş bir yelpazede sunulmaktadır.

Paydaşları katılıma dahil etmek için kullanılan farklı açıklama yöntemleri, araçları ve iletişim kanalları Tablo 3-4’de gösterilmiştir.

**Tablo 3-4 Katılım Yöntemleri**

Paydaş Kategorisi	Açıklama Yöntemleri	İletişim Kanalları
Tüm paydaşlar	Proje internet sitesi Gazete duyuruları	E-posta, telefon ve posta
Bölge sakinleri	Gazete duyuruları, Kıyıköy Bilgi Merkezi ve bölgede halka dağıtılan ve sunulan belgelerin basılı kopyaları	E-posta, telefon, posta, yüz yüze grup toplantıları ve halka açık etkinlikler
Arazi sahipleri	BOTAŞ tarafından etkilenen arazi sahiplerine doğrudan sunulan bilgiler	Arazi kamulaştırması konusunda iletişimi asıl olarak BOTAŞ yürütmektedir. Ancak etkilenen arazi sahipleri proje şirketiyle şu kanallardan da irtibata geçebilir: E-posta, telefon, posta ve yüz yüze görüşmeler PGerekli olduğu durumlarda proje temsilcileriyle toplantılar
Arazi kullanıcıları ve denizden yararlananlar	Söz konusu tarafların bilgisine sunulan ve dağıtılan basılı belgeler. Bazı paydaşlara TürkAkım yetkilileri ile görüşmek üzere gönderilen davetiye ve duyurular	E-posta, telefon, posta ve yüz yüze görüşmeler Halka açık etkinlikler Bireysel ve grup halinde toplantılar
Devlet Makamları	Belirli konularda yetkili makamlara bildirimler ve temel dökümanlar sunulmuş, ayrıca görüşme davetlerinde bulunulmuştur.	E-posta, telefon, posta ve yüz yüze görüşmeler Toplantılar ve yazışmalar
Devletlerarası kuruluşlar	Proje internet sitesi Gazete duyuruları	E-posta, telefon ve posta
Sivil Toplum Kuruluşları (STK’lar)	Proje internet sitesi Gazete duyuruları	E-posta, telefon, posta, yüz yüze görüşmeler
Kamu Hizmeti ve Altyapı Kuruluşları	Belirli konularda ilgili mercilere bildirimler ve temel dökümanlar sunulmuş, ayrıca	E-posta, telefon, posta ve yüz yüze görüşmeler



<b>Paydaş Kategorisi</b>	<b>Açıklama Yöntemleri</b>	<b>İletişim Kanalları</b>
	görüşme davetlerinde bulunulmuştur.	Toplantılar ve yazışmalar
İşletmeler ve iş dernekleri	Belirli konularda ilgili taraflara bildirimler ve temel dökümanlar sunulmuş, ayrıca görüşme davetlerinde bulunulmuştur.	E-posta, telefon, posta ve yüz yüze görüşmeler Proje ekibiyle yapılan toplantılar ve yazışmalar.
Akademik ve bilimsel kuruluşlar	Belirli konularda ilgili taraflara bildirimler ve temel dökümanlar sunulmuş, ayrıca görüşme davetlerinde bulunulmuştur.	E-posta, telefon, posta ve yüz yüze görüşmeler
Medya	Proje hakkında güncellemeler ve duyurular üzerine basın bültenleri, röportajlar ve basın toplantıları	Basın mensupları

## 4 2018’de Tamamlanan Paydaş Katılım Faaliyetleri

Türkiye’de paydaş katılım süreci, ÇED Başvuru Dosyası’nın yayımlanması ile birlikte Mayıs 2015’te başlamıştır. O tarihten bu yana ÇED Raporu hakkında bilgi ve geri bildirim toplamak, ilave çevresel ve toplumsal değerlendirmeler yapmak, çevresel ve toplumsal etkileri azaltacak ve bunları yönetecek yöntemler geliştirip uygulamak, ve Yerel Yatırım Programını geliştirmek için bir dizi resmi ve gayriresmi görüşmeler gerçekleştirilmiştir. 2018 yılındaki katılım faaliyetleri Tablo 4-1’de özetlenmiştir. 2015-2017 arasında yürütülen katılım faaliyetleri Ek F’de yer almaktadır.

**Tablo 4-1 2018 Yılında Tamamlanan Paydaş Katılım Faaliyetlerinin Özeti**

Etkinlik / Faaliyet	Tarih	Katılım
Arıcıların taşınması	Ocak 2018	2017 yılının sonunda veri toplamaya başlanarak 2018 yılının başında inşaattan etkilenebilecek arı kovanları, kovan sahipleriyle imzalanan anlaşma doğrultusunda alternatif bölgelere taşınmıştır.
Yerel İhtiyaç Analizi’nin tamamlanması ve 2018 Yerel Yatırım Programı’nın geliştirilmesi	Ocak - Nisan 2018	Yerel İhtiyaç Analizi ile ilgili bulguları paylaşmak ve 2018 yılında Yerel Yatırım Programı kapsamında uygulanacak projeler konusunda anlaşmaya varmak amacıyla yerel makamlar ve bölge sakinlerinin temsilcileri ile bir dizi toplantı düzenlenmiştir. Üzerinde uzlaşılan yerel yatırım projelerini tasarlamak ve uygulamak amacıyla 2018 yılı boyunca ilgili paydaşlar ve hak sahipleri ile toplantılara devam edilmiştir.
Kara bölümü inşaat faaliyetleri ile ilgili bildirimler ve bunların koordinasyonu	Şubat – Mart aylarından itibaren 2018 yılı boyunca	Planlanan inşaat faaliyetleri hakkında bilgi vermek ve sağlık, güvenlik ve emniyet konusunda alınacak önlemleri koordine etmek amacıyla Kıyıköy sakinlerinin temsilcileri ve ilgili yetkililerle toplantılar düzenlenmiştir. İlgili temsilciler ve yetkililer ile gerçekleştirilen koordinasyon, farklı inşaat faaliyetleri planlandığı için 2018 yılı boyunca devam etmiştir.
Geri Bildirim ve Şikâyet Prosedürü’nün bölge sakinlerine açıklanması	Mart 2018	Şikâyet Prosedürü 2017 yılında geliştirilmiştir. İnşaat faaliyetlerinin başlamasıyla faaliyete geçecek Şikâyet Prosedürü hakkında bilgi vermek amacıyla bölge sakinlerinin temsilcileriyle bir dizi toplantı düzenlenmiştir. Bu faaliyet, Geri Bildirim ve Şikâyet Prosedürü formu dağıtılarak desteklenmiştir. Proje hakkında şikâyetlerini ileten bireylerle kurulan ilişkiler de dahil olmak üzere çeşitli konular hakkında bölge sakinleri ile iletişimin sürdürülmesi ile ilgili çalışmalar Halkla İrtibat Görevlisi tarafından sürdürülmektedir.
Trafikten Etkilenen Bölge Sakinleriyle trafik yönetimi	Mart 2018’den bu yana	İnşaat trafiğinin yönetimi konusundaki geri bildirimleri almak ve Şikâyet Prosedürü’nü açıklayıp gerekli irtibatı sağlamak amacıyla Saray ilçesindeki yetkililer ile Bahçeköy ve

Etkinlik / Faaliyet	Tarih	Katılım
koordinasyonu	devam ediyor	Güngörmez sakinleriyle toplantılar düzenlenmektedir.
Sosyo-ekonomik izleme toplantıları	Mart 2018'de başlamak üzere yılın her çeyreğinde	Projenin olası etkilerini izlemek ve etki azaltma önlemlerinin etkinliğini değerlendirmek amacıyla yerel yetkililer, bölge sakinlerinin temsilcileri, geçim kaynağı grupları (balıkçılık, hayvancılık, arıcılık, ormancılık) ve proje faaliyetlerinden etkilenme olasılığı bulunan (haneler, işletmeler ve turizm hizmet sağlayıcıları gibi) diğer paydaşlar ile toplantılar düzenlenmektedir.
Kıyıköy'de hayvancılık üzerindeki etkileri azaltma önlemlerinin geliştirilmesi ve uygulanması	Mart – Nisan aylarından itibaren 2018 yılı boyunca	<p>Mart ayından itibaren geçim kaynakları üzerindeki etkileri azaltacak önlemleri belirlemek, tasarlamak ve üzerinde mutabakata varmak amacıyla projenin inşaat alanlarının yakınında hayvancılık ile uğraşan kişilerle toplantılar düzenlenmiştir. Alınacak önlemler, 2018 yılının Mart ayında hayvan sahipleriyle imzalanan anlaşmanın Nisan ayında uygulanmaya başlamasıyla kesinlik kazanmıştır.</p> <p>Bunlara ek olarak, Kıyıköy'ün diğer bölgelerinde yerleşik hayvancılıkla uğraşan firmalar için yıl boyunca hayvancılık güzergâhları ve otlatma alanları üzerindeki etkileri ve aksaklıkları azaltacak önlemlere ilişkin ve uygun trafik yönetimi ile mümkün olduğu ölçüde inşaat sırasındaki trafik kazalarını riskini azaltacak önlemler konusunda katılım faaliyetleri de yürütülmüştür.</p>
İstihdam ve tedarik prosedürünün açıklanması	Nisan 2018	<p>İnşaat yüklenicilerinin öncülüğünde Kıyıköy Belediyesi ve bölge sakinlerinin temsilcileri ile bklenen istihdam ve tedarik fırsatları, başvuru ve seçim süreçleri ile bölgedeki iş fırsatlarını duyurma yöntemleri ile ilgili bilgileri paylaşmak amacıyla toplantılar gerçekleştirilmiştir.</p> <p>Uygun istihdam olanakları ortaya çıktığında Kıyıköy içerisinde ilan edilmektedir.</p>
Etkinlik, faaliyet, ziyaretler düzenleme ve bu tür etkinlikleri destekleme	Nisan ayından itibaren 2018 yılı boyunca düzenli olarak	<p>Ziyaretlerin yanı sıra Kıyıköy içinde etkinlikler ve faaliyetler düzenlenerek ve düzenlenen etkinlikler desteklenerek daha fazla bölge sakinine ulaşılması sağlanmıştır. 2018 yılında yapılan bazı çalışmalar arasında aşağıdakiler sayılabilir:</p> <ul style="list-style-type: none"> <li>- 23 Nisan Çocuk Bayramı kutlamalarının desteklenmesi</li> <li>- Mayıs-Haziran ayları arasında bir futbol turnuvasına ev sahipliği yapılması</li> <li>- Bölge sakinlerinin temsilcileri ile yerel ve bölgesel yetkililerin temsilcilerinin katılımıyla inşaat sahasına ve Pioneering Spirit inşaat gemisine ziyaretler düzenlenmesi</li> <li>- Ekim 2018'de Kıyıköy Kültür, Sanat ve Eğitim Merkezi'nin açılışının desteklenmesi</li> <li>- Ekim ayında Kıyıköy'de ve Aralık ayında İstanbul'da 'Çocukların Gözüyle: Kıyıköy' fotoğraf sergisinin</li> </ul>

Etkinlik / Faaliyet	Tarih	Katılım
		düzenlenmesi ve bölge sakinlerinin etkinlikte ağırlanması - Bölge sakinlerinin temsilcileri ile yerel ve bölgesel yetkililerin Kasım ayında İstanbul'da düzenlenen 'TürkAkım Projesi Deniz Bölümünün Tamamlanması Töreni'ne katılımının organize edilmesi.
Balıkçılık için telafi süreci	Nisan - Temmuz 2018	2018 yılının Nisan ayından itibaren MRAG Balıkçılık Çalışması'nın bulgularını paylaşmak ve kıyı geçişi inşaat faaliyetlerinin balıkçılık üzerindeki etkilerinin telafi edilmesine yönelik bir çerçeve üzerinde anlaşmaya varmak amacıyla S.S. Kıyıköy Su Ürünleri Kooperatifi ve Kıyıköy'deki balıkçılar ile toplantılar düzenlenmiştir. Kooperatifin temsilcileri, büyük ve küçük tekne sahipleri, dalgıçlar ve gemi mürettebatı ile telafinin esasları ve sergilenecek yaklaşım üzerinde anlaşmaya varmak amacıyla bir dizi grup toplantısı düzenlenmiştir. Bu süreçte balıkçılardan telafi süreci ve stratejisi hakkında geri bildirim alınmıştır. Telafi mekanizması ve çerçevesi 2018 yılının Temmuz ayında kesinlik kazanarak balıkçılara sunulmuş ve etkilenen balıkçılarla telafi anlaşmaları imzalanmıştır. Bunlara ek olarak kıyı geçişi inşaat faaliyetlerinin olası etkileri hakkında bilgi vermek amacıyla Ankara'daki Balıkçılık ve Su Ürünleri Genel Müdürlüğü ile İğneada'daki Su Ürünleri Kooperatifi ile toplantılar düzenlenmiştir.
Plaj bölgesinde kıyı geçişi inşaat ile ilgili bildirimler ve bunların koordinasyonu	Haziran - Aralık 2018	İnşaat faaliyetleri ve ilgili sağlık ve güvenlikle ilgili bilgileri paylaşmak üzere 2018 yılının Haziran ayında Kıyıköy sakinlerinin temsilcileri ve aynı yılın Ağustos ayında balıkçılar ile toplantılar düzenlenmiştir. Deniz faaliyetleri ile ilgili bildirimler balıkçılara ilgili yetkililer vasıtasıyla iletilmiştir. Balıkçılık faaliyetlerinde aksaklıkları asgari düzeye indirmek için gerekli faaliyetlerin koordinasyonu hakkında görüşmeler de dahil olmak üzere, S.S. Kıyıköy Su Ürünleri Kooperatifi ile faaliyetlerin ilerleyişi ile ilgili güncellemeler paylaşılmıştır.
Kıyıköy Bilgi Merkezi Açılışı	Aralık 2018	Aralık 2018'de Kıyıköy'de TürkAkım Bilgi Merkezi'nin açılışı yapılmış ve bölge sakinleri açılış törenine katılmaya, merkezi ziyaret etmeye ve proje temsilcileri ile görüşmeye davet edilmiştir. Projeye ilişkin bilgileri içeren materyallerin yanı sıra, ziyaretçilere bilgi vermek ve sorularını yanıtlamak üzere proje temsilcileri de merkezde hazır bulunmaktadır.
Yetkili Makamlarla İrtibat ve İzinler	Sürekli	İzin gereklilikleri ve ilgili süreçlerini görüşmek ve projenin gelişimi hakkındaki güncel bilgileri sunmak amacıyla farklı mevkilerdeki kamu paydaşlarıyla görüşmeler gerçekleştirilmektedir.

Aşağıdaki bölümler, katılımı daha ayrıntılı olarak açıklamaktadır.

## **4.1 İnşaat Çalışmaları ve Etki Yönetimi ile İlgili Katılım Faaliyetleri**

### **4.1.1 İnşaat Sürecinin Başlaması Hakkında Bildirimler ve Koordinasyon**

Karada ve kıyı yakınında yürütülecek inşaat çalışmalarının başlangıcına denk gelecek şekilde bir dizi katılım faaliyeti koordine edilmiştir. Paydaşlarla en uygun şekilde doğrudan iletişime geçilerek, yapılacak faaliyetler, faaliyet programı, uygulanacak kısıtlamalar ve öngörülen olası etkilerin yanı sıra proje tarafından bu etkilerin azaltılması için alınacak önlemlere ilişkin bilgi verilmiştir. Bu görüşmeler ayrıca inşaat sürecinin halk sağlığı, güvenliği ve güvenlik önlemleri ile ilgili önemli yönlerinin koordinasyonuna da altyayı oluşturmuştur.

Bu sürecin bir parçası olarak katılım sağlayan paydaşlar:

- Kıyıköy Belediyesi ve diğer ilgili yetkililer;
- Kıyıköy Muhtarları;
- Kıyıköy Jandarma Karakolu yetkilileri;
- S.S. Kıyıköy Su Ürünleri Kooperatifi, Kıyıköy Tarımsal Kalkınma (Ormancılık) Kooperatifi, hayvancılık birlikleri, Kıyıköy Roman Derneği ve Vize Kıyıköy Kültür ve Turizm Derneği başkanları ve temsilcileri;
- Kıyıköy balıkçıları;
- Projenin inşaat alanının yakınında ve Kıyıköy'deki ulaşım yolu boyunca faaliyet gösteren hayvan sahipleri.

2018 yılının Haziran ayında Kıyıköy Belediyesi ve bölge sakinlerinin temsilcileri, ve Ağustos ayında balıkçılarla grup toplantıları gerçekleştirilmiş, yılın ortalarında ise kıyıya yakın ve kıyı geçişi inşaat faaliyetlerine başlamadan önce paydaşlarla ek toplantılar düzenlenmiştir (bkz. Şekil 4-1).

#### **Şekil 4-1 Kıyıköy balıkçılarının vakit geçirdiği belde kahvesinde kıyıya yakın inşaat çalışmaları hakkında bilgilendirme toplantısı**



Plajı kullanan halk için çevreye plaj ve kıyıya yakın bölgelerde inşaat faaliyetleri ve güvenlik kısıtlamaları hakkında bilgi veren levhalar yerleştirilmiştir.

İnşaat faaliyetlerinin ilerleyişi ile ilgili gerekli güncel bilgileri sunmak ve mümkün olduğu ölçüde koordinasyon içinde hareket etmek üzere ilgili paydaşlarla katılım faaliyetleri sürdürülmüştür.

#### **4.1.2 Şikâyet Prosedürü ile Telafi Mekanizması ve Geçim Kaynaklarının Tekrar Sağlanması Çerçevesi'nin yayınlanması**

Proje kapsamında, şikâyetlerin zamanında ve tutarlı bir şekilde ele alınmasını sağlamak için bir Şikâyet Prosedürü geliştirilmiştir (daha ayrıntılı bilgi için bkz. Bölüm 7.1.2). Paydaşlar, 2017 yılındaki toplantılar sırasında bu Şikâyet Prosedürü hakkında bilgilendirilmiş; Kıyıköy Bilgi Fuarı ile çeşitli toplantılar sırasında prosedürü teknik olmayan bir dille açıklayan broşürler dağıtılmıştır. 2018 yılının başında projenin kara bölümü inşaat faaliyetlerinin başladığı dönemde şikâyet sürecine ilişkin ek yeni toplantılar düzenlenerek hatırlatmalar yapılmıştır.

Bu toplantılar sırasında söz konusu Şikâyet Prosedürü daha ayrıntılı şekilde açıklanmış ve şikâyetlerin nasıl iletebileceği konusunda halk bilgilendirilmiştir. Şikâyet prosedürüne ilişkin broşürlerin beldede dağıtılması ve bu toplantılar, Kıyıköy'de daha fazla kişinin prosedürden haberdar olmasını sağlamıştır.

Bunlara ek olarak, projenin geçim kaynakları üzerindeki etkisinin telafi edilmesi kilit önemde olduğundan ve süregelen bir konu olduğundan bu toplantılarda projenin Telafi Yönetimi ve Geçim Kaynaklarının Tekrar Sağlanması Çerçevesi sistemi de anlatılmıştır. Böylelikle paydaşlar geçim kaynaklarının eski haline getirilmesine yönelik taleplerinin nasıl değerlendirildiği ve taleplerin onaylanması için ne tür bilgilerin arandığı konusunda bilgi edinmiştir (daha ayrıntılı bilgi için bkz. Bölüm 7.1.3).

Bu sürecin bir parçası olarak aşağıdaki paydaşların katılımı sağlanmıştır:

- Kıyıköy Belediyesi;
- Kıyıköy muhtarları;
- S.S. Kıyıköy Su Ürünleri Kooperatifi, Kıyıköy Tarımsal Kalkınma (Ormancılık) Kooperatifi, hayvancılık birlikleri, Kıyıköy Roman Derneği ve Vize Kıyıköy Kültür ve Turizm Derneği başkanları ve temsilcileri;
- Projenin inşaat alanının yakınında ve Kıyıköy'deki ulaşım yolu boyunca faaliyet gösteren hayvan sahipleri.

#### **4.1.3 İstihdam ve Tedarik Fırsatları Hakkında Katılım Faaliyetleri**

2018 yılının Nisan ayında ortaya çıkabilecek istihdam ve tedarik olanaklarının sayısı ve türleri hakkında ilave bilgi sağlamak; bu olanakların nasıl ve nerede duyurulması gerektiğini paydaşlarla yapılan görüşmelerle belirlemek amacıyla inşaat yüklenicisi Petrofac öncülüğünde Kıyıköy Belediyesi ve bölge sakinlerinin temsilcileri ile toplantılar düzenlenmiştir.

İstihdam sağlanacak uygun pozisyonlar hakkında beldedeki duyuru panoları vasıtasıyla bilgi verilmekte ve bu duyuruları daha fazla kişiyle paylaşmak amacıyla bölge sakinlerinin temsilcileri bilgilendirilmektedir.

Proje ile ilgili güncel istihdam ve tedarik bilgileri, düzenli irtibat faaliyetleri yoluyla paydaşlarla sürekli olarak paylaşılmaktadır.

#### **4.1.4 Trafik Yönetimi ile İlgili Katılım Faaliyetleri**

Proje tarafından alınan trafik yönetimi önlemleri hakkında bilgi vermek ve bu önlemlerin etkinliği hakkında geri bildirim almak amacıyla Bahçeköy ve Güngörmez muhtarları ile düzenli görüşmeler yapılmaktadır. Muhtarlar aracılığıyla bölge sakinlerine Şikâyet Prosedürü formları dağıtılmış; proje araçlarının nasıl tanınacağı ve inşaat araçlarıyla ilgili herhangi bir olumsuzluğa maruz kalmaları ya da tanık olmaları halinde nasıl şikâyette bulunabilecekleri hakkında halka açık yerlerde bilgilendirici duyurular asılmıştır.

Kıyıköy'de 2018 yılının başında inşaat trafiğinin yoğunluğu ve güzergâhları hakkında bilgilendirmede bulunmak amacıyla Kıyıköy Belediyesi ve bölge sakinlerinin temsilcileri ile görüşmeler yapılmıştır. Paydaşlar, inşaatın ağır vasıta trafiğinin beldenin merkezinden geçmeyeceği konusunda bilgilendirilmiştir. Bu görüşmeler sırasında inşaat trafiği güzergâhları ile etkileşimi önlemek amacıyla proje şirketinin, Selves Plajı'na öncelikli olarak belde ziyaretçileri tarafından kullanılacak bir yan yol inşa etmesi üzerinde anlaşma sağlanmıştır.

İnşaat trafiğinin etkileri nedeniyle ortaya çıkan sorunlar ve bildirilen şikâyetler üzerine, projenin kara tesisi inşaat sahasına ulaşım yolu üzerindeki haneler ile projenin ulaşım güzergâhlarının yakınında yerleşik hayvancılıkla uğraşan işletmelerle ilave toplantılar düzenlenmiştir. Bu tür sorunları mümkün olduğu ölçüde çözebilmek için bazı ek risk azaltıcı önlemler uygulanmıştır.

#### **4.1.5 Kıyıköy'de Hayvancılıkla Uğraşan İşletmeler**

2018 yılının başında projenin besi hayvanları ve geçim kaynakları üzerindeki etkilerini azaltma önlemleri üzerinde anlaşma sağlamak üzere proje inşaat alanı yakınında hayvancılıkla uğraşan Kıyıköylüleri ile ayrı ayrı ve gruplar halinde toplantılar düzenlenmiştir. Yolların yakınına hayvanların geçişini engelleyecek çitler kurmak, otlak arazilerine ulaşım kaybını telafi etmek amacıyla yem ve su sağlamak ile mandalar için yeni havuzlar açmak gibi bir dizi önlem üzerinde anlaşmaya varılmıştır (bkz. Şekil 4-2).

Bununla eş zamanlı olarak Kıyıköy'ün diğer bölgelerinde yerleşik hayvan sahipleri ile proje trafik yönetimi önlemleri ve Şikâyet Mekanizması hakkında bilgilendirmede bulunmak amacıyla bireysel ve grup toplantıları düzenlenmiştir. Trafiğin etkilerinin izlenmesi ve gelen şikâyetlerin gözden geçirilmesiyle, projenin başka bölgelerdeki hayvancılık faaliyetleri üzerindeki etkilerinin beklenenden daha büyük olduğu görülmüştür. Bu nedenle hayvanların ulaşım yollarından karşıya geçişini destekleyecek önlemleri ve hayvancılık faaliyetlerinin elverişsiz hâle geldiği bölgeleri görüşmek amacıyla 2018 yılının ikinci yarısında yeni toplantılar düzenlenmiştir.

#### Şekil 4-2 Kıyıköy'deki hayvancılık işletmeleri ile toplantı



#### 4.1.6 Kıyıköy Balıkçılarına Yönelik Katılım Faaliyetleri

2018 yılının Nisan ayından itibaren MRAG Balıkçılık Çalışması'ndan elde edilen bulguları paylaşmak üzere S.S. Kıyıköy Su Ürünleri Kooperatifi ve (hem kıyıda balıkçılık yapan küçük tekneler hem de açık denizde avlanan daha büyük tekneler olmak üzere) Kıyıköy'deki balıkçılarla toplantılar düzenlenmiştir.

Aynı yılın Mayıs ayında Kıyıköy balıkçılarının geri bildirim ve mutabakatı temel alınarak bir balıkçılık telafi mekanizması geliştirmek amacıyla bir dizi görüşme yapılmıştır. Öncelikle belgedeki 100'den fazla balıkçının katılım sağladığı bir grup toplantısı düzenlenmiştir. Bu toplantıda balıkçılık telafi sürecinin esasları sunulmuş ve görüşmeler telafi sürecinin sonraki aşamalarına ilişkin bir anlaşmanın imzalanmasıyla neticelenmiştir.

Bu ilk açık grup toplantısını Kıyıköy Belediyesi Çok Amaçlı Salonu'nda farklı balıkçı grupları ile (büyük gemi sahipleri, küçük gemi sahipleri, dalgıçlar ve gemi mürettebatı) bir dizi toplantı izlemiştir. Bu toplantılar sırasında projenin beklenen etkileri ile ilgili bilgiler tekrar paylaşılmıştır. Görüşmeler kapsamında, kıyıya yakın inşaat sürecinde yakalanan balık miktarında bir azalma olması halinde bu kaybın nasıl telafi edilebileceği, telafi hakkına ilişkin kriterlerin belirlenmesi ve gemi sahipleri ile mürettebatın kayıplarının nasıl telafi edileceği ele alınmıştır.

Toplantılar önceden duyurulmuş ve tüm bölge sakinlerine açık olacak şekilde düzenlenmiştir. Balıkçılardan alınan geri bildirim temel alınarak, 2018 yılının Temmuz ayı ortalarında uygunluk kriterlerinin tanımlandığı ve balıkçı teknelerinin başvuruda bulunabilmesi için sürecin açıklandığı bir Balıkçılık Telafi Mekanizması Çerçevesi belgesi yayımlanmıştır. Temmuz ayının sonuna kadar tekne sahipleri ve dalgıçlarla toplam 200'e yakın bireysel anlaşma imzalanmıştır.

Bu süreç boyunca S.S. Kıyıköy Su Ürünleri Kooperatifi, Kıyıköy Belediyesi, Vize Kaymakamlığı, Balıkçılık ve Su Ürünleri Genel Müdürlüğü gibi önemli paydaşlar uygun şekilde bilgilendirilmiş ve



görüşlerine başvurulmuştur. Tablo 4-2, balıkçılık telafi sürecinin bir parçası olarak gerçekleştirilen toplantıları özetlemektedir.

**Tablo 4-2 Balıkçılık Telafi Süreci Katılım Faaliyetleri**

Paydaş	Amaç	Tarih
S.S. Kıyıköy Su Ürünleri Kooperatifi Kıyıköy Balıkçılık Toplumu	MRAG Balıkçılık Çalışması'nın gayri resmi toplantılar ve kahvelerde balıkçılara açıklanması	3 Nisan
S.S. Kıyıköy Su Ürünleri Kooperatifi	Telafi Süreci Başlangıç Toplantısı	29 Mayıs
Kıyıköy Balıkçıları	Telafi yaklaşımını ve sürecini açıklamak amacıyla balıkçı kahvesinde düzenlenen başlangıç toplantısı Buna ek olarak:  Projenin beklenen etkilerini ve planlanan önlemleri açıklamak  Süreç ve sonraki adımlar hakkında geri bildirim almak  Su ürünleri telafi protokolünün görüşüleceği bir temsilci heyet üzerinde anlaşmaya varmak	30 Mayıs
Farklı Balıkçı Gruplarıyla Toplantılar	Grup toplantıları: <ul style="list-style-type: none"><li>Mürettebat üyeleri</li><li>Büyük trol gemisi sahipleri (A/B Sınıfı karma)</li><li>C Sınıfı gemi sahipleri</li><li>D Sınıfı gemi sahipleri</li><li>Dalgıçlar</li></ul> Projenin beklenen etkilerini açıklamak, su ürünleri telafi yaklaşımına ve esaslarına ilişkin genel bir bakış sunmak ve sonraki adımlar üzerinde anlaşmaya varmak.	31 Mayıs
Farklı Balıkçı Gruplarıyla Toplantılar	2. tur grup toplantıları: <ul style="list-style-type: none"><li>Mürettebat üyeleri</li><li>Büyük trol gemisi sahipleri (A/B Sınıfı karma)</li><li>C Sınıfı gemi sahipleri</li><li>D Sınıfı gemi sahipleri</li><li>Dalgıçlar</li></ul> Toplantılar su ürünleri telafi stratejisi geliştirmeye ilişkindir	12 Haziran
Balıkçılık ve Su Ürünleri Genel Müdürlüğü, Ankara	Yürütülen su ürünleri değerlendirme ve telafi süreci ile ilgili bilgileri paylaşmak	20 Haziran

Paydaş	Amaç	Tarih
Farklı Balıkçı Gruplarıyla Toplantılar	Grup toplantısı/toplantıları: <ul style="list-style-type: none"><li>Büyük trol gemisi sahipleri (A/B Sınıfı karma)</li><li>C Sınıfı gemi sahipleri</li><li>D Sınıfı gemi sahipleri</li><li>Dalgıçlar</li></ul> İlk su ürünleri telafi teklifini ve uygunluk kriterlerini sunmak.	4 Temmuz
Kıyıköy Su Ürünleri Kooperatifi Kıyıköy Balıkçılık Topluluğu	Kayıt yaptırmaya uygun balıkçılar için duyuru dönemi ile birlikte Su Ürünleri Telafi Sisteminin açıklanması. Kayıtlar temel alınarak uygun balıkçılarla hazırlanan sözleşmeler.	17-28 Temmuz
Kıyıköy Gemi Sahipleri Kıyıköy Balıkçı Gemileri Mürettebat Üyeleri	Telafi için uygun mürettebat üyelerini belirlemek amacıyla gemi sahipleriyle diyalog kurulması. Taslak mürettebat listesinin açıklanması ve mürettebat üyesi olarak değerlendirilmek üzere başvuruda bulunacaklar için bir haftalık başvuru sürecinin açılması.	20-28 Aralık

Üzerinde anlaşmaya varılan mürettebat payı ödeme planına uygun şekilde, Kıyıköy'de eşit oranda telafi almaya uygun bulunan mürettebat üyelerinin listesini güncellemek amacıyla gemi sahipleri ve Kıyıköy Su Ürünleri Kooperatifi ile 2018 yılının sonlarında ilave katılım faaliyetleri gerçekleştirildi.

## 4.2 Sosyoekonomik İzleme Programı

Paydaşlar, gerekli ve uygun olduğunda projenin Çevresel ve Sosyal Yönetim planlarına ve prosedürlerine ilişkin farklı katkılar sunmaya devam etmektedir. Projenin çevresel ve toplumsal etkilerinin izlenmesi, alınan önlemlerin etkinliklerinin doğrulanması, proje performansı ve gelişime açık alanlar hakkında paydaşlardan geri bildirim alınabilmesi için katılım faaliyetleri yürütülmeye devam edilecektir.

Projenin etkilerini azaltma önlemlerinin etkinliğini doğrulamak ve düzeltici önlemlerin uygulanmasını gerektiren, öngörülmemiş veya tahmin edilenden daha büyük sosyoekonomik etkilerin erken safhada belirlenmesini sağlamak amacıyla, inşaat dönemini kapsayan bir Çevresel ve Sosyal İzleme Programı (ÇSİP) uygulanmaktadır.

ÇSİP'in sosyoekonomik bileşeninin bir parçası olarak bölge sakinlerinden projenin olası etkileri hakkında geri bildirim almak, etki yönetimi ve diğer konular açısından proje performansını değerlendirmek amacıyla her üç ayda bir paydaşlarla toplantılar düzenlenmektedir. İzlemenin katılım bileşeni şunları içerir:

- Bölge sakinleriningeçim kaynakları üzerindeki olası etkilerin izlenmesi (balıkçılık, hayvancılık, turizm, ormancılık, arıcılık gibi);

- Yerel ekonomi ve işletmeler üzerinde olası etkilerin izlenmesi (özellikle turizm ve turizmden fayda sağlayan hizmet sağlayıcıları üzerinde).
- İnşaat trafiği etkilerinin ve trafik yönetiminin izlenmesi;
- İnşaat faaliyetleri ile ilgili diğer her türlü etkinin izlenmesi (gürültü, toz, görsel etkiler, ulaşım sorunları, iş gücü idaresi, bölgealtyapısı veya hizmetler üzerindeki aşırı yük).
- Geri Bildirim Süreci ve Şikâyet Prosedürü'nün ulaşılabilirlik ve verimliliğinin sağlanmasının yanı sıra, paydaşların proje faaliyetleri hakkında bilgilendirildiği faaliyetleri de kapsayacak şekilde paydaş katılım faaliyetlerinin izlenmesi.
- Yerel Yatırım Programı ile ilgili geri bildirimlerin izlenmesi.

Sosyoekonomik izleme programını projenin halkla irtibat görevlisinin yol göstericiliğinde bağımsız bir kuruluş olan Çınar Mühendislik uzmanları yürütmektedir. Aşağıdaki paydaşlar bugüne kadar sosyoekonomik izleme programının bir parçası olarak katılım sağlamıştır:

- Kırıkköy Belediyesi;
- Kırıkköy, Güngörmez ve Bahçeköy Muhtarları;
- Kırıkköy Su Ürünleri Kooperatifi ve balıkçılık grupları;
- Kırıkköy'deki hayvancılık işletmeleri;
- Kırıkköy arıcıları;
- Kırıkköy Orman Müdürlüğü ve Kırıkköy Tarımsal Kalkınma (Ormanlık) Kooperatifi;
- Kırıkköy ve Vize Turizm Birliği;
- Kırıkköy, Güngörmez ve Bahçeköy'deki marketler, konaklama tesisleri, restoranlar ve kafeler gibi yerel işletmeler ve hizmet sağlayıcıları
- Kırıkköy'deki proje ulaşım yolu üzerindeki haneler.

Yukarıdakilere ek olarak proje, ilgili paydaşlarla gerektiğinde irtibata geçerek onları hava kalitesi, gürültü ve su kalitesi gibi özel izleme sonuçları hakkında bilgilendirmektedir. .

### **4.3 Şikâyet Prosedürü**

Katılım, Şikâyet Prosedürünün önemli bir bileşenidir. Bir şikâyet alındığında bir dizi adım izlenmektedir. Şikâyetin alındığının şikâyetçiye bildirilmesi, şikâyetin şikâyetçi ile birlikte oluşturulması ve değerlendirilmesi ile şikâyetin şikâyetçi ile birlikte ele alınması amacıyla uygun önlemler üzerinde anlaşmaya varma yollarının aranmasını içermektedir. Bazı şikâyetler diğerlerinden daha karmaşık olduğundan şikâyet sahipleri ile görüşmeler birkaç ay sürebilir.

2018 yılı boyunca halkla irtibat görevlisi aracılığıyla doğrudan veya posta yoluyla 56 şikâyet alınmıştır. Şikâyetlerin büyük bölümünün geçim kaynaklarını etkilediği iddia edilen durumlar, inşaat trafiğinin etkileri ile arazi ve mülk üzerindeki etkiler ile ilgili olduğu görülürken, az sayıda şikâyetin işçilerin çalışmaları ile ilgili olduğu görülmüştür. Şikâyetlerin tamamı Kırıkköy'den gelmiştir.

2018 yılında alınan 56 şikâyetten 47'si yıl sonuna kadar sonuçlandırılırken, şikâyetin sonuçlandırılması için öngörülen 30 iş günü süresi hâlâ dolmamış olan 9'u hakkındaki süreç

devam etmektedir. Söz konusu şikayetler, şikayetçiler çözüm teklifi formunu imzaladığında veya Proje tarafından tüm uygun ve makul önlemler uygulandığında sonuçlandırılmış olarak değerlendirilmektedir.

#### 4.4 Yerel Yatırım Programı

Şirket, yerel kalkınma fırsatlarını teşvik eden ve bölgedeki paydaşlarla ilişki kurulmasını sağlayan bir Yerel Yatırım Programı (YYP) geliştirmiştir.

2017 yılının 4. çeyreğinde İnşaat Aşaması'nın ileriki aşamalarında Yerel Yatırım Programı'nın bir parçası olarak uygulanacak projelerin geliştirilme ve belirlenmesi için gerekli bilgileri içeren Topluluk İhtiyaçları Değerlendirmesi çalışması yapılmıştır.

Ocak 2018'den itibaren Topluluk İhtiyaçları Değerlendirmesi sürecinin bulguları hakkında bilgi vermek ve sektörel bazda tüm bölge sakinleri seviyesinde uygulama aşamasına taşınacak projelerin önceliklendirilmesi ve seçilmesi amacıyla katılımında bulunan paydaşlarla toplantılar yürütülmüştür. Kıyıköy'de bu süreç, proje şirketiyle bölge sakinlerinin temsilcileri arasında bir dizi yatırım projesi üzerinde mutabakat sağlanmasıyla Nisan 2018'de sonuçlandırılmıştır.

Eş zamanlı olarak Yerel Yatırım broşürü bölge sakinlerine daha geniş kapsamlı olarak dağıtılmış ve paydaşlar şu konularda bilgilendirilmiştir:

- Projelerin belirlenme ve seçilme süreci;
- Yatırım yapılacak alanlar ve
- Şahısların önerilerini ya da taleplerini değerlendirilmek üzere iletmede kullanacakları yollar

Daha sonra ilave yerel yatırım projeleri geliştirmek ve uygulamak amacıyla, ilgili paydaşlar ve hak sahipleri ile halen devam etmekte olan bir katılım süreci gerçekleştirilmiştir. Özellikle beceri kazandırma ve eğitimlerle ilgili olan bazı projeler, projelerin içeriği, roller ve sorumluluklar üzerinde hak sahipleri, bölge sakinlerinin temsilcileri, yetkililer ve belirlenen ortak kuruluşlar arasında anlaşmaya varılması, katılımcıların belirlenmesi ve seçilmesinde açık ve şeffaf bir süreç izlenebilmesini sağlamak için geniş kapsamlı katılım toplantıları gerektirmiştir.

Yatırım projelerini uygulamanın çok zor olduğunun anlaşıldığı durumlarda ilgili paydaşlarla yatırım yapılabilecek alternatif projeler bulmak amacıyla ek görüşmeler yapılmıştır. Yukarıda sözü edilen sürecin sonunda seçilen ilk yerel yatırım projeleri, belirlenen kuruluşlarla ortak çalışmalar neticesinde 2018 yılının ilk çeyreğinin sonunda uygulanmıştır.

**Yerel Yatırım Programı'nın bir parçası olarak planlanan ve tamamlanmış projeler listesi,**

Tablo 4-3'te özetlenmekte ve Şekil 4-3'te gösterilmektedir. 2018 yılının başında bölgedeki paydaşlarla birlikte üzerinde anlaşmaya varılan projelere ek olarak yerel yatırım için yıl içerisinde paydaşlardan yeni öneriler alınmıştır. Yerel yatırım programı seçim kriterlerine göre değerlendirilen bu tekliflerin sonuçlarıyla ilgili paydaşlara bilgi verilmiş ve bazı ek projeler uygulanmak üzere sürece dahil edilmiştir.

**Tablo 4-3 2018 Yılı Yerel Yatırım Programı Özeti**

Yatırım Alanı	Proje	Tanımlar	Projenin Mevcut Durumu
Ekonomik Kalkınma – Balıkçılık	Kıyıköy Su Ürünleri Kooperatifi'ne soğuk hava deposu başışı	Soğuk hava deposu, balıkçılara daha fazla balık depolama ve satış fiyatlarını artırma imkanı sağlayacağından ekonomik anlamda fayda sağlayacaktır.	Geliştirme aşamasında. 2019 yılının 1. çeyreğinde tamamlanacak.
	Kıyıköy limanındaki balıkçı barınaklarının yenilenmesi	Limanda var olan, kötü durumdaki barınakların balıkçıların yararlanabilmesi ve limanın daha cazip hâle getirilmesi amacıyla iyileştirilmesi.	İlgili yetkililer ve Kıyıköy Su Ürünleri Kooperatifi ile birlikte geliştirme aşamasında.
Ekonomik Kalkınma – Turizm	Kıyıköy'deki Selves ve Liman plajlarında güvenlik altyapısı ve eğlence/dinlenme alanlarının iyileştirilmesi	Turizm ve boş zaman aktiviteleri için koşulların iyileştirilmesinin yanı sıra plajlardaki sağlık ve güvenlik tesislerini iyileştirmek için altyapı ve ekipman başışında bulunulması.	2019 yılının 2. çeyreğinde geliştirilecek.
	Turizmde Hizmet Kapasitesini Artırma	Restoranlar ve konaklama tesislerinde hizmet kalitesini iyileştirmek için geliştirilen Turizm Kapasitesini Geliştirme eğitim programı.	Eğitimler Aralık 2018'de başlamıştır ve 2019'da devam etmesi planlanmaktadır. Eğitimlere katılan yaklaşık 60 katılımcı bulunmaktadır.
	Kıyıköy turizm sektörü için pazarlama/tanıtım desteği	Yerel turizm sektörünü tanıttacak Kıyıköy turizm internet sitesinin, turizm broşürlerinin ve tabelalarının geliştirilmesi.	Geliştirme aşamasında. 2019 yılının 2. çeyreğinde tamamlanacak.
Ekonomik Kalkınma – Hayvancılık	Kıyıköy'de arıcılığın geliştirilmesini destekleme	Bal üretim tekniklerini iyileştirmek için geliştirilen teknik yardım eğitim programı. Program bunlara ek olarak üretilen yerel balın marka çalışmalarını ve pazarlamasını desteklemeyi amaçlamaktadır.	Geliştirme aşamasında. 2019 yılının 2. çeyreği için planlanmaktadır.
Ekonomik Kalkınma –	Yerel ürün geliştirme sürecini	Beceri kazandırma ve gelir oluşturma faaliyetlerinin bir parçası olarak yerel el	Eğitimler Kasım 2018 tarihinde başlamıştır ve 2019'da devam edecektir. Eğitimlere katılan yaklaşık

Yatırım Alanı	Proje	Tanımlar	Projenin Mevcut Durumu
Kadınlar	destekleme	sanatlarının üretimi ve takı yapımı için geliştirilen eğitim programı. Bu eğitim yerel gıda ürünlerinin hijyen, ambalaj, sunum, tanıtım ve pazarlamasını da kapsamaktadır.	50 katılımcı bulunmaktadır.
	Kadınlar için balık ağı örme programı	Bu proje, kadınların balık ağı örme becerisini, onarabilmesini ve bunları balıkçılara satarak ek gelir sağlayabilmesini hedeflemektedir.	Geliştirme aşamasında. 2019 yılının 1. çeyreği için planlanmaktadır.
Kamu Hizmetleri, Eğitim ve Sağlık Destekleme	Kıyıköy Okullarının koşullarını iyileştirme	İlkokul, ortaokul ve lise olmak üzere Kıyıköy'deki tüm okul tesislerinin yenilenmesi. Sınıf ekipmanlarının ve eğitim materyallerinin başlanması.	Kıyıköy Lisesi kütüphanesine kitap ve 2018 yılında Kıyıköy'deki her öğrenciye okul üniforması başışı yapılmıştır. 2019 yılının 1. çeyreği için yenileme çalışmaları ve sınıf başışları planlanmıştır.
	Yeni bir Kıyıköy Sağlık Ocağı ve Acil Servis İnşaatı	Kıyıköy'de yeni bir sağlık ocağı ve acil servis inşa edilmesine yönelik katkı.	Geliştirme aşamasında. 2019 yılının 1. çeyreği için planlanmaktadır.
Kıyıköy'de sosyal tesislerle dinlenme/eğlence tesislerinin iyileştirilmesi	Kıyıköy futbol sahasının yanında soyunma odalarının ve idari binanın inşaatı	Kıyıköy futbol sahasının etrafındaki alanın kullanımını iyileştirecek tesislerin ve soyunma odalarının kurulması.	Kıyıköy Belediyesi ile birlikte geliştirme aşamasındadır.
	Kıyıköy futbol sahasına çatı inşa edilmesi	Kışın kullanıma uygun hâle getirmek amacıyla Kıyıköy futbol sahasının üzerinin kapatılması.	2018 yılının 4. çeyreğinde tamamlanmıştır.
	Kıyıköy'de Sanat, Kültür ve Eğitim Merkezi Kurma	Kültür Merkezi'nin amacına uygun şekilde tefrişatı ve bir yıl boyunca toplum yararına işletilmesi.	2018 yılının 4. çeyreğinde tamamlanmıştır. Merkez, 2019 yılının sonuna kadar işletilmeye devam edilecektir.
Sosyal Kalkınma, Topluluk Etkinlikleri ve Faaliyetleri	Çocuklar, gençler ve kadınlar için sanat ve zanaat kursları	Yerel beceri kazandırmayı teşvik etmek amacıyla Kıyıköy'de küçük ölçekli müzik, sanat ve zanaat ile diğer uygulamalı kursların düzenlenmesi ve desteklenmesi.	40'ın üzerinde genç ve yetişkine gitar ve klarnet eğitimleri verilmektedir. Gençlere CV hazırlama kursları verilmektedir. Kıyıköy'de 20'den fazla öğrenciye fotoğrafçılık atölyesi ve uygulamalı eğitim

Yatırım Alanı	Proje	Tanımlar	Projenin Mevcut Durumu
			verilmektedir. 2019 yılı boyunca yeni kurslar planlanmaktadır.
	Kıyıköy Etkinliklerine katkı sağlama (ör. Kıyıköy Kabotaj Bayramı, 23 Nisan Çocuk Bayramı, Kıyıköy futbol turnuvası; Roman toplumuna yönelik etkinlikler).	Bölgede var olan etkinliklerin düzenlenmesi ve uygulanmasının desteklenmesi (ör. Kıyıköy Kabotaj Bayramı, 23 Nisan Çocuk Bayramı) veya belirli ya da yeni etkinliklerinin düzenlenmesini desteklemek için küçük ölçekli katkılar devam etmektedir.	Kıyıköy'de 23 Nisan Çocuk Bayramı gösterileri için sponsorluk faaliyeti yürütülmüş, 29 Ekim Cumhuriyet Bayramı için Kıyıköy lisesi bando takımına katkı sağlanmış, Nisan - Mayıs 2018 tarihlerinde yetişkin takımları için yerel Kıyıköy Futbol Turnuvası organize edilmiştir. Yapılacak diğer katkılar 2019 yılında belirlenecektir.
Çevre Farkındalığı Yaratma	Kıyıköy'de atıkların ve kirliliğin azaltılması konusunda farkındalık yaratma	Sosyal yardım faaliyetleri, materyal geliştirme ve gönüllü temizleme faaliyetleri de dahil olmak üzere bölge sakinlerinin çevre kirliliğine ilişkin farkındalığını ve bu sorunun çözümüne yönelik girişkenliklerini artırmak amacıyla farkındalık programının geliştirilmesi.	Gençlerin eğitimi Kasım 2018 tarihinde başlamış, diğer grupların eğitimleri ise 2019 yılında başlayacaktır. 2019 yılının ortalarında yerel temizlik faaliyetleri düzenlenmesi planlanmaktadır.
Altyapı - Destek	Kıyıköy'de yol ıslah çalışmaları	Gerekli altyapı iyileştirmeleri de dahil olmak üzere Kıyıköy sakinlerinin bölgenin turizm potansiyelinden faydalanması için Kıyıköy'deki ana ve yan yolların iyileştirilmesine katkı sağlama.	Kıyıköy'ün Kale ve Cumhuriyet mahallelerinde yan yolların iyileştirme çalışmalarının finansmanına destek sağlanmaktadır. 2019 yılında ana yolun iyileştirilmesinin desteklenmesi planlanmaktadır. Tamamlandı. Çalışmaları tamamlamak için Kasım 2018 tarihinde Kıyıköy Belediyesi'ne 100.000 Euro ödenmiş, bu miktarın 50.000 eurosu Petrofac tarafından karşılanmıştır.
	Kıyıköy Liman köprüsünün yeniden inşası	Liman plajına erişmek için kullanılan, Kıyıköy limanının yakınındaki köprünün yeniden inşası	Kıyıköy Belediyesi ile birlikte geliştirme aşamasındadır.



#### Şekil 4-3 Yerel Yatırım Programı'nın Bir Parçası Olarak Gerçekleştirilen Eğitim ve Beceri Kazandırma Faaliyetleri



Yukarıda listelenen projelere ek olarak projede görev alan inşaat yüklenicileri de Kıyıköy'e katkı sağlamaktadır. Yapılan katkılardan bazıları şunlardır:

- Kıyıköy Belediyesi için kırık çöp konteynerlerinin onarımı

- Önceden ulaşımı zor olan Kıyıköy limanının güneyine giden ana ulaşım yolunun iyileştirilmesi
- Kıyıköy limanındaki aşırı dip tortusu ve kumun temizlenmesi ile yeni bir demirleme iskelesinin kurulmasını da içeren küçük ölçekli iyileştirmeler
- Kıyıköy’de küçük ölçekli çöp toplama çalışmaları

2018 yılının sonunda 2019 yılında desteklenecek olası yerel yatırımları belirlemek ve planlamak amacıyla Kıyıköy’deki paydaşlar ve şantiye ulaşım güzergâhı boyunca yerleşik topluluklar ile ek katılım toplantıları düzenlenmiştir. Paydaşlarla ortak yerel yatırım projeleri belirleme, geliştirme ve uygulama süreçlerinin hayata geçirilmesiyle, erişim zorluğu nedeniyle Paydaş Katılım Programı’nın hedef kitlesinde yer alamayabilecek bireyler ve gruplarla ilişki kurulması ve güven tesis edilmesi mümkün olabilmektedir. Bunlar arasında kadınlar, gençler, öğrenciler ve Romanlar yer almaktadır. Bu sayede Yerel Yatırım Programı, proje faaliyetleri ile ilgilendiğini kendiliğinden ifade edemeyecek gruplarla dahi projeye ilişkin bilgilerin paylaşılabilmesi için bir kanal görevi görmüştür.

#### **4.4.1 Bölge Sakinleriyle İletişimin Sürdürülmesi**

Proje şirketi, bölge sakinleriyle projenin çeşitli yönlerine ilişkin olarak iletişimi sürdürme konusuna büyük önem vermektedir. Kıyıköy’de yerleşik bulunan Halkla İrtibat Görevlisi, bölge sakinleri ve temsilcileriyle şu konularda düzenli olarak görüşmeler yürütmektedir:

- Proje ve ilerleyişi hakkında bilgi ve güncellemeler sağlama;
- Şirketin çevresel ve toplumsal etkileri ile bu etkileri azaltma önlemlerine dair görüşmeler yürütme; Paydaşlar ile Yerel Yatırım Programı’na ilişkin istişare ve
- Soruları yanıtlama, sorunlar, endişeler ve şikâyetler hakkında geri bildirim alma.

Katılım faaliyetleri, okullar ve beldedeki diğer kuruluşlarla özel amaçlı katılım etkinliklerinin yanı sıra bölge sakinleri ve temsilcileriyle yapılan resmi ve gayri resmi toplantılar vasıtasıyla sürdürülmektedir.

Bu kesintisiz diyalog, ilişkilerin korunması, güven ortamının sağlanması ve bölge sakinlerinin projeye ilgili sorunlarda ilk başvuru noktasının Halkla İrtibat Görevlisi olduğu konusunda farkındalık kazanması açısından önem taşımaktadır. Bu diyalog olası sorunların veya endişelerin erken tanımlanmasına imkan vererek faaliyetlerin buna uygun şekilde yönetilmesini sağlamaktadır.

#### **4.4.2 Kıyıköy Bilgi Merkezi**

Aralık 2018’de Kıyıköy’de TürkAkım Bilgi Merkezi açılmıştır. Bölge sakinleri Bilgi Merkezi’ni ziyaret edebilir, proje hakkında daha fazla bilgi edinebilir, sorular sorabilir ve yorumlarını veya şikâyetlerini iletebilirler. Merkezde projeye ilişkin kitapçıklar, broşürler, posterler, video gösterimleri ve interaktif gösterimlerinin de aralarında bulunduğu bir dizi bilgilendirme materyali bulunmaktadır. Haftada iki gün öğleden sonraları açık olan merkezde Halkla İrtibat Görevlisi ile projenin diğer temsilcileri hazır bulunmaktadır. (bkz. Şekil 4-4).

**Şekil 4-4 Kıyıköy'deki TürkAkım Bilgi Merkezi**



Merkezin açılışı için 200'den fazla bölge sakininin iki saatten uzun süre katılım sağladığı bir açılış töreni düzenlenmiştir. Törende katılımcılar proje temsilcileri ile tanışma ve proje hakkında bilgi edinme fırsatı bulmuştur. (bkz. Şekil 4-5).

**Şekil 4-5 TürkAkım Bilgi Merkezi Açılış Etkinliği**



### 4.4.3 Etkinlikler ve Faaliyetler

Proje, kendi temsilcilerini, inşaat yüklenicilerini ve bölge sakinlerini bir araya getiren ve projenin Kıyıköy’de iyi bir komşu olma taahhüdünü sürdürdüğünü vurgulayan etkinliklere ve faaliyetlere mümkün olduğunca ev sahipliği yapmaya, sponsor olmaya veya katkıda bulunmaya çalışmaktadır.

2018 yılında düzenlenen u tür etkinlikler ve faaliyetler arasında şunlar yer almaktadır:

- Nisan - Mayıs 2018 tarihinde Kıyıköy’de bölge sakinlerinden oluşan takımların ve TürkAkım Proje takımının yer aldığı yerel bir futbol turnuvasına sponsor olunmuştur (bkz. Şekil 4-7).
- Ekim 2018’de Kıyıköy Atatürk Parkı’nda çocukların çektiği fotoğraflardan oluşan bir sergi düzenlenmiştir. Fotoğraflar, proje şirketinin düzenlediği Çocukların Gözüyle: Kıyıköy atölyesi çerçevesinde çekilmiştir. Katılım gösteren her öğrencinin fotoğraflarının yer aldığı bir fotoğraf albümü yayımlanmış ve bu etkinliğin bir parçası olarak çok sayıda kişiyle paylaşılmıştır. Hemen ardından Aralık 2018’de Kıyıköy’den getirilen öğrencilerle birlikte İstanbul’daki Deniz Müzesi’nde de bir sergi organize edilmiştir. (bkz. Şekil 4-6).
- Kasım 2018’de Kıyıköy Kültür, Sanat ve Eğitim Merkezi’nin, Aralık 2018’de ise TürkAkım Bilgi Merkezinin açılış törenlerini organize edilmiştir.
- Nisan 2018’de 23 Nisan Çocuk Bayramı’na, Temmuz 2018’de Kabotaj Bayramı’na, Temmuz ve Ağustos 2018’de dini bayramlara ve Ekim 2018’de Cumhuriyet Bayramı kutlamalarına katkıda bulunulmuştur. Bu katkıların bazıları 23 Nisan Çocuk Bayramı sırasında gösterilerde olduğu gibi Yerel Yatırım Programı’nın bir parçası olarak gerçekleştirilirken, diğerleri bu tür etkinliklerde destek amacıyla TürkAkım logolu materyallerin dağıtılmasını içermektedir. (bkz. Şekil 4-8).

#### Şekil 4-6 Çocukların Gözünden: Kıyıköy Fotoğraf Sergisi



**Şekil 4-7 Kıyıköy Futbol Turnuvası**



**Şekil 4-8 23 Nisan Çocuk Bayramı Etkinliği çerçevesinde düzenlenen faaliyetler**



Proje şirketi, yerel ve ulusal gazeteciler ve medya temsilcileri ile katılım faaliyetleri yürütmenin yanı sıra bölgesel ve yerel yetkililer ile bölge sakinlerinin temsilcilerine yönelik olarak inşaat sahasına proje faaliyetleri hakkında ilk elden daha fazla bilgi edinme fırsatı bulabilecekleri ziyaretler düzenlemektedir. . 2018 yılındaki saha ziyaretleri çerçevesinde Eylül 2018’de kara tesisi inşaat sahasına ziyaretler ve Ekim 2018’de Pioneering Spirit Açık Deniz Boru Hattı Döşeme gemisine bir ziyaret düzenlenmiştir. Rusya ve Türkiye devlet başkanlarının ev sahipliğinde 19 Kasım 2018 tarihinde Açık Deniz Bölümü Boru Hattı’nın tamamlanma töreninin bir parçası olarak bölgesel ve yerel yetkililer, Kıyıköy sakinlerinin temsilcileri ile çevre toplulukları etkinliğe katılmaya davet edilmiş ve katılımları için gerekli düzenlemeler yapılmıştır

## 4.5 Medya Katılımı

Proje kapsamında, gerek projeye ilişkin güncellemeler, gerekse çevre, toplumsal gelişim kültürel mirasın korunması için alınan önlemler ve yerel yatırım programı ile ilgili bilgiler de dahil olmak üzere proje faaliyetleri ile ilgili bilgi paylaşımında bulunmak üzere ulusal ve yerel düzeyde gazeteciler ve medya kuruluşları ile katılım faaliyetleri yürütülmektedir. Medya kuruluşlarına projenin önemli dönüm noktaları hakkında bilgilendirmede bulunmak ve projeye ilgili duyarulardan haberdar etmek üzere gereken zamanlarda basın bültenleri yayınlanmaktadır.

2018 yılında gerçekleştirilen medya katılım faaliyetleri arasında Rusya’daki proje tesislerine ve Pioneering Spirit gemisine gazeteciler için ziyaretler organize edilmesi, , enerji uzmanı yuvarlak masa toplantılarına ev sahipliği yapılması ve projenin çevre ve toplumsal faaliyetleri hakkında bir sunum ve soru-cevap oturumlarının yer aldığı bir basın toplantısı düzenlenmesi yer almaktadır (bkz. Şekil 4-9).

### Şekil 4-9 Çevre ve Toplumsal Konulara İlişkin Basın Toplantısı



## 5 2019 İçin Planlanan Katılım Faaliyetleri

Projenin gelecekteki katılım faaliyetlerinin planlanması ve uygulanması sürecinde katılım programı çerçevesinde bugüne dek elde edilen sonuçlar, projenin öngörülen etkileri ile ilgili etkileri azaltma ve yönetme önlemleri göz önüne alınmaktadır.

Projesüresi boyunca, paydaşlarla ilişkilerin ve iletişimin sürdürülmesi taahhüt edilmektedir.

İnşaat ve İşletmeye Alım Öncesi Aşaması'nda katılımın odağı gelecek planlarına paydaş arayarak ve katılımını sağlamak üzere ziyade, mevcut ve yakın zamanda gerçekleştirilmesi planlanan faaliyetlerin görüşülmesine ve paydaşlardan devam eden faaliyetler hakkında geri bildirimler alınmasına kaymaktadır. Planlanan katılım faaliyetleri, inşaat faaliyetlerinin durumu ve bu proje faaliyetlerinin potansiyel etkisi ile orantılı olacaktır.

Katılım faaliyetleri şunları içermektedir:

- Çevre raporları da dahil olmak üzere izinler ve ulusal mevzuata uygunluk konularında düzenleyici kurulları ile katılım faaliyetlerini sürdürme;
- Bölge sakinlerinin poje faaliyetleri hakkında bilgilendirilmesini, kendilerini etkileyen kararlarda söz sahibi olabilmelerini ve geri bildirim ve şikâyetleri için bir irtibat yetkilisinin bulunmasını sağlamak amacıyla Halkla İrtibat Görevlisi vasıtasıyla yerel halkla ilişkilerin sürdürülmesi ve yerel yetkili makamlarla düzenli irtibat;
- Projenin ilerleyişi, etki azaltma önlemlerinin uygulanması, ÇSYS'ye uygunluk ve genel proje performansı hakkında paydaşlara yönelik güncellemelerin sürmesi.

Proje'nin İnşaat ve İşletmeye Alım Öncesi Aşaması'nın sonuna doğru açıklanması beklenen katılım materyalleri ve yöntemlerinin özeti Tablo 5-1 altında verilmektedir.

Proje faaliyetlerinin değişen niteliği nedeniyle İşletme ve İşletmeden Çıkarma Aşaması sırasında katılımın türü, kapsam açısından İnşaat ve İşletmeye Alma Öncesi Aşaması'ndan daha sınırlı olacaktır. Bu proje aşamaları sırasında kullanılacak katılım materyalleri ve yöntemleri, bu aşamaların başlamasına yakın tarihlerde belirlenecektir.

### 5.1 Türkiye'de Gelecek Katılım Faaliyetlerinin Özeti

2019'da da Türk yetkililerle ve kamu kurumlarıyla katılımın ve iletişimin sürdürülmesi öngörülmektedir. Proje şirketi, paydaşların her tür soru, yorum veya maruz kalabilecekleri sorunlar ile ilgili olarak şirketle iletişime geçebilmesi için erişilebilir olmaya devam edecektir. Aynı zamanda proje raporları ve güncellemeler, projenin internet sitesinde yayınlanmaya devam edecek ve ilgili paydaşlara uygun şekilde doğrudan bildirimde bulunulacaktır.

**Tablo 5-1 Planlanan Paydaş Katılım Faaliyetlerinin Tahmini Zamanlaması**

Planlanan Katılım Faaliyeti	Tahmini Tarih
2019'da uygulanacak ek Yerel Yatırım projelerini belirlemek ve geliştirmek için düzenlenecek toplantılar.	2019 yılı 1. çeyrek

Planlanan Katılım Faaliyeti	Tahmini Tarih
Çevresel ve Sosyal Değerlendirme Raporunun Yayınlanması	2019 yılı 1. çeyrek
Hedeflenen paydaşlarla proje güncelleme toplantıları	2019 yılı 1. çeyrek ve sonrasında üç ayda bir.
Sosyoekonomik algı araştırması	2019 yılı 1. çeyrek ve 2019 yılı 3. çeyrek
Sosyoekonomik izleme toplantıları	2019 yılı 1. çeyrek ve sonrasında üç ayda bir
2019 inşaat faaliyetleri sırasında hayvan geçişlerini düzenleyecek önlemleri belirlemek amacıyla Kıyıköy'deki hayvan sahipleri ile düzenlenecek toplantılar	2019 yılı 1. çeyrek ve daha sonra sürekli olarak
Kıyıköy'deki Proje Bilgi Fuarı	2019 yılı 2. çeyrek
Farkındalık Yaratma Etkinlikleri	2019 yılı 2. çeyrek – Sürekli
İnşaat faaliyetlerini sonuçlandırma faaliyetleri ve İşletme Aşaması sırasında beklenen faaliyetler ile ilgili olarak hedeflenen paydaş katılımı	2019 yılı 3.-4. çeyrek
Yerel Yatırım Programı Geri Bildirim Değerlendirmesi	2019 yılı 3.-4. çeyrek
Paydaş Katılım Planı: Güncelleme	2019 yılı 3.-4. çeyrek

### 5.1.1 Hayvan Sahipleri ile Katılım Faaliyetleri

2019 yılının ilk aylarından itibaren projenin inşaat programı ve faaliyetleri hakkındaki güncel bilgileri paylaşmak ve ortaya çıkabilecek potansiyel etkileri ortaklaşa görüşmek amacıyla hayvan sahipleri ile bireysel olarak ve gruplar hâlinde toplantılar organize edilecektir. Toplantılar, yıl boyunca ortaya çıkabilecek etkileri azaltacak veya asgariye indirecek olası önlemleri belirlemeye odaklanacaktır.

Daha sonra bu önlemleri uygulanması ve etkinliklerinin değerlendirilmesi amacıyla hayvan sahipleri ile katılım faaliyetleri düzenlenecektir.

### 5.1.2 Çevresel ve Sosyal Değerlendirme Raporunun Yayımlanması

Projenin ayrıntılarını, beklenen etkilerini ve bu etkileri ele almak amacıyla hazırlanan etkiazaltma önlemlerini açıklayan vetechnik olmayan bir Çevresel ve Sosyal Değerlendirme Raporu hazırlanmıştır. Rapor, 2019 yılının başında yayımlanacak ve projenin internet sitesinde ve Kıyıköy Bilgi Merkezi'nde erişime açık olacaktır.



### **5.1.3 Hedeflenen Paydaşlarla Proje Güncelleme Toplantıları**

Her üç ayda bir projenin ilerleyişi, çevresel ve toplumsal konularla ilgili bilgiler ile planlanan faaliyetler ile ilgili bilgileri paylaşmak amacıyla bölge sakinlerinin temsilcileri ve geçim kaynağı grupları ile güncelleme toplantıları düzenlenecektir.

Bu toplantılar daha sağlam bir temele dayanacak bir diyalog süreci ve bilgi paylaşımı sağlamayı amaçlamaktadır. Katılımcılar bu toplantılarda proje hakkında geri bildirimlerde bulunma ve proje devam ederken gündeme gelebilecek meseleleri ve endişelerini dile getirme olanağı bulacaktır.

Aynı zamanda 2019 yılının ikinci yarısında paydaşlara inşaat faaliyetlerinin sonuçları ve İşletme Aşaması sırasında gerçekleşmesi beklenen faaliyetler hakkında bilgilendirmede bulunmak amacıyla toplantılar düzenlenecektir. Bu toplantılar paydaşları işletme aşaması sırasında beklenen her tür etki hakkında bilgilendirmek ve işletme aşaması faaliyetleri ile ilgili soruları yanıtlamak için bir araç görevi göreceklerdir.

### **5.1.4 Kıyıköy Bilgi Fuarı**

Kasım 2017’de düzenlenen Bilgi Fuarı etkinliğine benzer şekilde Proje, Kıyıköy’de 2019 bahar / yaz mevsiminde kamuya açık bir bilgilendirme etkinliği düzenleyecektir. Etkinlikte bilgilendirme materyalleri dağıtılarak sunumlar yapılacak ve proje temsilcileri soruları cevaplamak üzere hazır bulunacaktır.

Etkinlik düzenlenmeden önce etkinliğin amacına uygun olduğundan ve paydaşlar tarafından önerilen bilgi ve faaliyetleri içerdiğinden emin olmak için uygun paydaşlarla etkinliğin konseptinin nasıl olması gerektiğine dair görüşmeler yapılacaktır.

### **5.1.5 Sosyoekonomik İzleme**

Sosyo-ekonomik izleme programının bir parçası olarak her üç ayda bir, bölge sakinlerinin temsilcileri ve projeden etkilenme olasılığı bulunan paydaşlarla katılım toplantıları düzenlenmeye devam edilecektir.

Buna ek olarak projenin sağlık, güvenlik, toplumsal ve çevresel performansının çeşitli yönlerine dair yaklaşımları belirlemek ve izlemek için Ocak 2019’da yerelalgı araştırması gerçekleştirilecektir. Bu araştırma, yıl içinde tekrarlanacaktır.

Yukarıdakilere ek olarak proje, ilgili paydaşlarla gerektiğinde irtibata geçecek ve onları hava kalitesi, gürültü, su kalitesi gibi özel izleme sonuçları hakkında bilgilendirecektir. Yılda bir kez Çevresel ve Sosyal İzleme Raporu hazırlanacak ve 2018 raporunda yer alan bulgular ilgili paydaşlarla paylaşılacaktır.

### **5.1.6 Yerel Yatırım Programı**

2019 yılının başında 2019 yılında gerçekleştirilecek yeni yerel yatırım girişimlerini görüşmek ve üzerinde anlaşmaya varmak amacıyla Güngörmez ve Bahçeköy mahallelerinde trafikten etkilenen bölge sakinlerinin yanı sıra Kıyıköy’deki paydaşlarla toplantılar organize edilecektir. Bu süreçte 2018 yılında belirlenmiş ancak henüz uygulamaya konmamış girişimleri ile ilgili katılım faaliyetleri de yer alacaktır.

Katılım, Yerel Yatırım Programı'nın devamlı bir bileşeni olduğundan geliştirme ve uygulama aşamasında yer alan paydaşlara programın ve belirli projelerin ilerleyişi hakkında güncel bilgiler sağlanacaktır. Aynı zamanda Yerel Yatırım Programı'na ilişkin olarak program kapsamındaki faaliyetler ve bilgilendirme materyalleri yoluyla bölge sakinleri bilgilendirilecektir.

2018 yılının ikinci yarısında Yerel Yatırım Programı kapsamındaki girişimlerin sonuçlarını değerlendirmek amacıyla proje yararlanıcıları ve ortakları ile diyalog kurularak bir değerlendirme yapılacaktır.

### **5.1.7 'Farkındalık Yaratma' Etkinlikleri**

Proje, 'Farkındalık Yaratma' Bilgilendirme Etkinlikleri aracılığıyla bilgi paylaşımına yönelik fırsatlar yaratmaya devam edecektir. Bunun içerisinde proje ile ilgili farkındalığı artırmak ve öğrencilere çevrenin korunması, inşaat teknikleri vb. gibi konularda eğitim vermek amacıyla bölgedeki okullarda yapılacak sunumlar veya inşaat sahası ziyaretleri yer alabilir.

## 6 Roller ve Sorumluluklar

Paydaş Katılım Ekibi, yerel ve bölgesel düzeyde paydaşlarla iletişim ve katılım faaliyetleri için görevlendirilmiş irtibat yetkilileridir.

TürkAkım Doğalgaz Boru Hattı - Açık Deniz Bölümü için Paydaş Katılımı ve Kurumsal Sosyal Sorumluluk Yetkilisi, Rusya ve Türkiye'deki paydaş katılımı faaliyetlerinden sorumlu olup paydaş katılımı programını yönetme yetkisine sahiptir. Paydaş Katılımı ve Kurumsal Sosyal Sorumluluk Yetkilisi ile birlikte bir de Paydaş Katılım Yetkilisi çalışmaktadır. Paydaş Katılım Yetkilisi, Türkiye'ye özel katılım faaliyetlerinin planlanmasından ve uygulamaya konmasından sorumludur. Bu görevin bir ayağı da paydaş katılım faaliyetlerinin kayıt altına alınmasını sağlamak ve Şikâyet Prosedürü'nün uygulanmasını denetlemektir.

Halkla İrtibat Görevlisi bölge sakinleri ve diğer proje paydaşlarıyla doğrudan iletişim kurulmasını sağlamak üzere Paydaş Katılım Yetkilisi ile birlikte çalışmaya devam edecektir. Bölge sakinleri ve diğer ilgili veya etkilenmesi olası paydaşlar, bölge sakinlerinin soruları ve şikayetleri konusunda ilk irtibat noktası olan Halkla İrtibat Görevlisi'ne erişebilir. Halkla İrtibat Görevlisi ayrıca proje sebebiyle ortaya çıkabilecek sorunların veya şikayetlerin belirlenmesinde ve çözümünde yardımcı olacaktır.

Projeye paydaş katılımı danışmanlığı veren StratejiCo, projenin Türkiye'deki Paydaş Katılım faaliyetlerine destek sağlamaktadır. StratejiCo., paydaş katılımı ve sosyal yönetim faaliyetleri üzerine danışmanlık ve stratejik rehberlik hizmeti sağlamaktadır.

ÇINAR Mühendislik Müşavirlik A.Ş., projenin Çevresel ve Sosyal İzleme yüklenicisidir ve sosyal konuların yönetilmesinde projenin performansının değerlendirilmesi de dahil olmak üzere projenin sosyoekonomik izleme programını yürütmektedir.

İnşaat Yüklenicileri bünyesinde de, inşaat faaliyetleri ile çakışan sorunlar ortaya çıkması durumunda projenin dış paydaş katılım programına destek sağlayacak Kurumsal Sosyal Sorumluluk ve Paydaş Katılım uzmanları görev yapmaktadır. Bölge Sakinleri'nin endişelerinin yönetimi ve çözümü için uygulanan Şikâyet Prosedürü, Halkla İrtibat Görevlisi Yüklenici arasında koordineli olarak yönetilmektedir. Paydaş katılım programı projenin İnşaat Birimi'nin sorumluluğu altındadır. Paydaş Katılım Ekibi, katılım programının geliştirilmesi ve uygulamaya konması için projenin İletişim Birimi ile yakın eşgüdüm içerisinde çalışmaktadır. Program, destekleyici araçlar ve süreçler eşliğinde, resmi prosedürler ve yönetim uygulamaları (örneğin, toplantı planları ve toplantı öncesi bilgilendirmeleri, standart Soru ve Cevap kaynakları), eğitimler (örneğin, medya eğitimi, saha personeline yönelik paydaş katılımı eğitimi) ve belgeler (örneğin toplantı notları, paydaş katılım veritabanı) aracılığıyla şirket içinde iletilmektedir.

## 7 TürkAkım Proje Şirketi ile İletişim

### 7.1 Geri Bildirim Süreci

Projeşirketi olarak performansımızı değerlendirebilmemiz ve gelişime açık alanları belirleyebilmemiz için proje paydaşlarının geri bildirimine büyük önem veriyoruz. Söz konusu geri bildirim, soru, yorum, bilgi talebi, öneri, endişe veya şikâyetler şeklinde olabileceği gibi, yüz yüze, telefonla, e-postayla, faks veya postayla yazılı olarak iletilebilir. Proje tüm geri bildirimleri profesyonel olarak ve saygıyla ele almaktadır. Bu geri bildirimlere verdiğimiz yanıtlar açık ve şeffaf bir şekilde iletilmektedir. Paydaşlardan gelen geri bildirimlerin etkin bir şekilde yönetilmesi, yanıtlanması ve süreçlerin iyileştirilmesinde kullanılabilmesi için alınan tüm geri bildirimler tutarlı bir Geri Bildirim Sürecine tabi tutulmaktadır. Geri Bildirim Süreci'nin bir parçası olarak şu faaliyetleri yürütülmektedir:

- Tüm geri bildirimler belgelenir;
- Şirket içerisinde ilgili kişilere iletir;
- Yönetim ve izleme programları dahil olmak üzere projenin devam etmekte olan planlama ve uygulama faaliyetleri çerçevesinde değerlendirilir
- Uygun şekilde yanıtlanır.

Paydaş geri bildirimleri ayrıca medya ve sosyal medya gibi harici kanallardan da alınmaktadır. Bu tip geri bildirimlerin belirlenmesi durumunda projenin mevcut sorun ve algıdan haberdar olduğundan (ve proaktif bir şekilde konuyu ele aldığından) emin olmak için konu Geri Bildirim Süreci üzerinden de izlenebilir.

Bazı geri bildirimler olumluysen, bazı kişilerin de proje faaliyetleri hakkında şikâyetleri olabilir. Proje, şikâyetleri diğer geri bildirimlerle aynı şekilde ele almaya ve saygı göstermeye azami özen göstermektedir. Proje, şikâyetleri ve endişeleri ele almak üzere tüm taraflarla birlikte çalışacaktır. Bu süreç, şirketin Şikâyet Prosedürü aracılığıyla yönetilmektedir.

Paydaşlar, diledikleri zaman mektup, telefon, faks veya e-posta yoluyla proje yetkilileri ile irtibata geçebilir. Gerekli iletişim bilgileri projenin internet sitesinde, (raporlar, kitapçıklar, mektuplar, e-postalar gibi) tüm harici yayınlarda ve iletişim materyallerinde mevcuttur. Bu yayınlarda ve iletişim materyalleri, herhangi bir yorumları ya da soruları olması durumunda paydaşları şirketle doğrudan iletişime geçmeye teşvik etmektedir.

Proje şirketi ile iletişim İngilizce, Rusça veya Türkçe olarak gerçekleştirilebilmekte ve talep gelmesi halinde proje temsilcileriyle toplantılar düzenlenebilmektedir.

*İletişim için şu adresler kullanılabilir:*

- **TürkAkım Doğalgaz Boru Hattı - Açık Deniz Bölümü - Şube Müdürlüğü**

South Stream Transport B.V. Türkiye Şubesi  
Eski Büyükdere Cad. No. 26 (Windowist Tower)  
34467 Maslak, Sarıyer, İstanbul, Türkiye  
Telefon: +90 212 9008320

- **TürkAkım Doğalgaz Boru Hattı - Açık Deniz Bölümü - Şirket Merkezi**

South Stream Transport B.V., İzinler Birimi  
Parnassusweg 809,  
1082 LZ Amsterdam, Hollanda  
Telefon: +31 (0)20 262 45 00  
Faks: +31 (0)20 524 12 37

- **TürkAkım Bilgi Merkezi**

Cumhuriyet Mah. Cumhuriyet Cad. No. 5A-5B  
Kıyıköy 39400 Vize, Kırklareli  
Telefon: +90 212 900 8325 / +90 549 460 9928  
E-posta: emre.kapusuz@turkstream.info

*Görüşlerinizi şu yollardan da paylaşabilirsiniz:*

E-posta adresi: [feedback@turkstream.info](mailto:feedback@turkstream.info)  
internet sitesi üzerinden: <http://turkstream.info/about/feedback>

### **7.1.1 Genel Bakış**

Herhangi bir tarafın proje ya da South Stream Transport'un faaliyetleri hakkındaki olası bir sorununu bildirmesine şikâyet adını veriyoruz. Şikâyet, istenmeyen bir olay, çevre üzerindeki etkiler veya projede çalışan kişilerin davranışlarıyla ilgili olabilir.

Uluslararası iyi sektör uygulamalarıyla paralel olarak, proje faaliyetleriyle ilişkilendirilen tüm şikâyetlerin iyi niyetle, şeffaf ve tarafsız bir süreçle ele alınmasını sağlamak için bir Şikâyet Prosedürü oluşturulmuştur.

Şikâyet Prosedürünün Başlıca Hedefleri:

- Sorun ve endişeleri erken aşamada saptanmasını ve hızlı ve proaktif olarak ele alınmasını sağlamak;
- Projenin her alanda performansını sürekli iyileştirmek ve
- Projenin anlamlı paydaş katılımına olan inancını, yerel görüş ve endişelere saygılı yaklaşımını ortaya koymaktır.

Şikâyet Prosedürü, projenin tasarım, inşaat, operasyon ve nihayetinde işletimden çıkarılması sırasında, daha geniş kapsamlı olan Geri Bildirim Süreci ve diğer paydaş katılım faaliyetlerinin kritik önemdeki bir bileşeni olarak yüklenicilerle ortak yürütülen çalışmalarda kullanılacaktır.

### **7.1.2 Şikâyet Prosedürü Süreci**

Şikâyetlerin tanımlanması, araştırılması ve çözüme kavuşturulması sürecine yönelik özet aşağıda Tablo 7-1'de yer almaktadır. Şikâyet Prosedürü, projenin internet sitesinde teknik olmayan bir formatta yayımlanacak ve paydaşlar uygun şekilde bilgilendirilecektir.

**Tablo 7-1 Şikâyet Prosedürü Süreci**

Aşama	Tanımlar
1. Aşama: Geri bildirim alınır	<ul style="list-style-type: none"><li>Yorumlar ve sorular standart Geri Bildirim Süreci'nin bir parçası olarak alınır ve analiz edilir. Her türlü iletişim, geri bildirim belgelenmesi, uygulamaya konması ve gerektiği şekilde yanıtlanması için Geri Bildirim Süreci'ne tabidir.</li><li>Bazı durumlarda, bu süreçte bir şikâyet saptanabilir. Bu durumda şikâyet prosedürünün 2. aşaması başlatılır.</li></ul>
2. Aşama: Şikâyet kayda girilir	<ul style="list-style-type: none"><li>Bir şikâyet saptandığında resmi olarak kayda geçirilir ve özgün bir tanımlama numarası verilir.</li><li>Şikâyet, türü ve önem derecesi temel alınarak sınıflandırılır.</li><li>Şikâyette bulunan kişi veya kişilere yedi (7) iş günü içerisinde, geri bildirimlerinin alındığını gösteren ve şikâyet sistemindeki müteakip adımları, bu adımların atılması için tahmini süreleri ve iletişim kurulacak kişiyi açıklayan bir yanıt gönderilir.</li></ul>
3. Aşama: Araştırma ve çözüm	<ul style="list-style-type: none"><li>Proje, şikâyetleri ve bunlarla ilgili koşulları araştırır. Bu araştırmalar zamanlıca gerçekleştirilir. Araştırmalar fotoğraf ve diğer kanıtları, şahit ifadelerini, etkilenen paydaşlarla ve diğer taraflarla yapılan görüşmeleri, saha kayıtlarının gözden geçirilmesini ve diğer bilgi toplama faaliyetlerini içerebilir.</li><li>Bu araştırmaların sonuçları gözden geçirilir ve bir çözüm önerilir. Çözüm belirlenirken ilgili kişi(ler) ile istişarede bulunulabilir. Önerilen çözüm daha sonra resmi olarak tüm taraflara bildirilir.</li></ul>
4. Aşama: Çözüm kabul görür (veya görmez)	<ul style="list-style-type: none"><li>Çözüm ilgili tüm taraflardan kabul görürse uygulamaya konup şikâyet kapatılır.</li><li>Çözüm reddedilirse, yeniden değerlendirilip yeniden bir çözüm önerilebilir.</li><li>Etkilenen taraf(lar), üzerinde uzlaşılan bir çözüm bulunmadığı durumlar da dahil olmak üzere, her aşamada harici çözüm yollarını (örneğin hukuki yollar aracılığıyla) izlemeyi seçebilir. Ancak proje, Şikâyet Prosedürü aracılığıyla uygun olan her durumda adil bir şekilde ve işbirliğiyle şikâyetleri çözüme kavuşturma konusunda karardır.</li></ul>
5. Aşama: İzleme ve Değerlendirme	<ul style="list-style-type: none"><li>Kabul edilen çözüm uygulamaya konduktan sonra izlenip etkinliği değerlendirilir. Tüm taraflar ilgili çözümün uygulamaya konduğu yönünde bilgilendirilir ve şikâyet süreci ve uygulanması hakkında kendilerine geri bildirimde bulunma şansı verilir.</li></ul>

**Şekil 7-1 Şikâyet Prosedürü Akış Şeması**

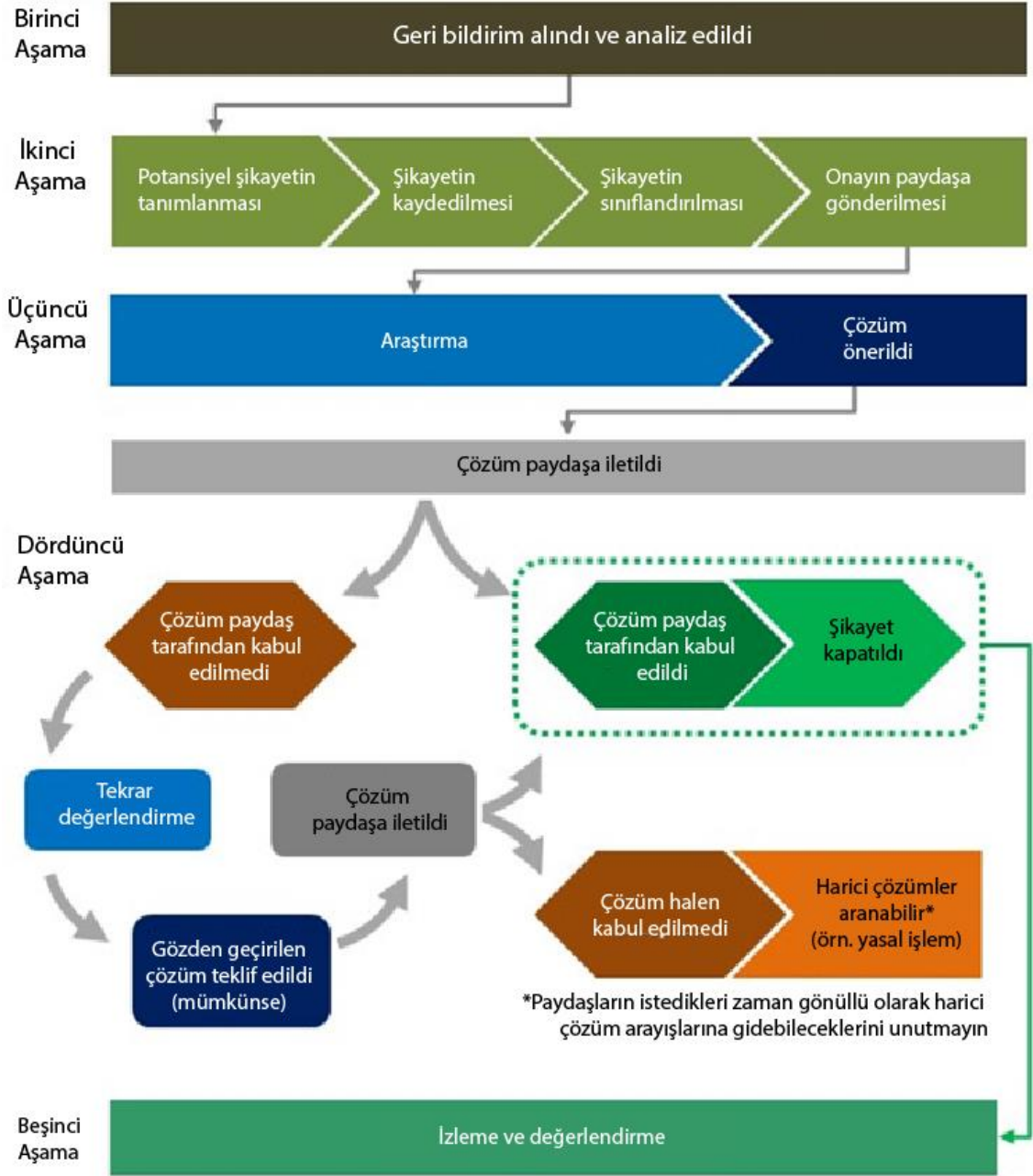

### 7.1.3 Telafi Mekanizması ve Geçim Kaynaklarının Eski Haline Getirilmesi

Bazı durumlarda, önemli bir olumsuz etkiyi önleyerek veya asgariye indirerek yeterince hafifletmek mümkün olmadığında, telafi mekanizmasının kullanılması uygun olabilir.

Telafi mekanizması ayrıca, geçim kaynakları üzerinde etkilerin oluşması olasılığına karşılık, geçim kaynaklarının eski haline getirilmesine yönelik önlemleri de içermektedir. Proje, telafi ve geçim

kaynaklarının iyileştirilmesi sürecinde kılavuz niteliği taşıyan bir Telafi Mekanizması ve Geçim Kaynaklarının Eski Haline Getirilmesi çerçevesi geliştirmiştir.

Telafi Çerçevesi, telafi taleplerinin değerlendirilmesi ve ilgili tedbirlerin uygulanmasına ilişkin süreç ve gereklilikleri belirlemektedir. Telafi tedbirleri finansal ve aynı katkıları içerebilir.

Çerçeve, aynı zamanda geçim kaynaklarını eğer yapılabiliyorsa iyileştirmeye yönelik önlemlere duyulan ihtiyacı tespit etmek için yürütülecek süreci tanımlamaktadır.

Telafi Mekanizması ve Geçim Kaynaklarının Eski Haline Getirilmesi Çerçevesi, Şikâyet Prosedürü ile yakından bağlantılı olacaktır. Sistemin uygulanması sürecinin bir parçası olarak uygun telafi ve iyileştirme önlemlerini tespit etmek için etkiye maruz kalan paydaşlarla birlikte çalışılacaktır.



## 8 İzleme ve Raporlama

### 8.1 İzleme

Görüşme ve bilgilendirme çalışmalarının etkin olmasını ve süreç boyunca paydaşlarla görüşmelerin anlamlı bir şekilde yürütülmesini sağlamak için paydaş katılımının izlenmesi önem taşımaktadır. Paydaş katılımı izleme faaliyetleri, Proje'nin Çevresel ve Sosyal Yönetim Planı (ÇSYYP) aracılığıyla gerçekleştirilmektedir. İzleme faaliyeti şunları içermektedir:

- Paydaş Katılım Planı'nın uygulanmasının denetlenmesi;
- Resmi makamlar ve sivil toplum paydaşlarıyla yürütülen görüşme faaliyetlerinin izlenmesi;
- Katılım faaliyetlerinden alınan geri bildirimlerin izlenmesi sonucu etkilerin ve beklentilerin yönetilmesinde katılım sürecinin etkinliğinin izlenmesi ve
- Alınan tüm şikâyetlerin ve çözümlerin izlenmesi.

### 8.2 Paydaş Katılım Faaliyetlerinin İzlenmesi

Gösterilen performans, düzenli olarak Paydaş Katılım Planı'na göre gözden geçirilecektir. Paydaş katılımının izleme sonuçları, katılım faaliyetleri etkinliğinin değerlendirilmesinde kullanılacaktır. İzleme sürecine ilişkin göstergeler şunları içermektedir:

- Dağıtılan materyaller: türleri, sıklığı ve yeri;
- Şikâyet sayısı, türü ve sunulan çözümün yapısı ve zamanlaması;
- Paydaşlara yönelik taahhütlerin kayıt altına alınması ve takibi;
- Basın raporları ve paydaş geri bildirimleri temel alındığında Türkiye'de yaygın yaklaşım ve algı.
- Aşağıdaki kategorilere ayrılmış paydaşlarla yüz yüze gerçekleştirilen katılım etkinliklerinin sayısı:
  - Arazi sahipleri;
  - Arazi kullanıcıları;
  - Bölge sakinlerinin temsilcileri;
  - Bölge sakinleri (Bahçeköy ve Güngörmez toplulukları dahil);
  - Yerel işletmeler ve iş dernekleri;
  - Sivil Toplum Kuruluşları (STK'lar);
  - Denizden faydalananlar;
  - Akademik kuruluşlar ve araştırma kuruluşları;
  - Kamu hizmetleri ve altyapı hizmetleri sağlayıcıları;
  - Ulusal, bölgesel ve yerel yetkililer;
  - Diğer üçüncü taraflar.

- İnşaat faaliyetleri ve projenin ilerleyişi hakkındaki iletişim malzemeleri / materyaller (ör., gazete duyuruları, internet sitesi yayınları, bilgilendirme materyalleri, duyuru panosu, bireysel postalar / bildirimler) aracılığıyla gerçekleştirilen kamuoyu güncellemelerinin sayısı
- Yaşa ve cinsiyete göre sınıflandırılmış şekilde her bir etkinlikte bulunan katılımcı sayısı da belirlenecek şekilde kamuya açık çeşitli etkinliklerin (bölge sakinleriyle toplantılar, farkındalık yaratma etkinlikleri ve kamuya açık sunumlar, ev ziyaretleri vs.) sayısı.
- Proje ilerleyişi (örneğin, ön bilgilendirme, inşaat güncellemeleri, vs.) hakkında paydaşların bilgilendirildikleri (resmi / gayri resmi) toplantı sayısı.

## 8.3 Proje Raporlama

### 8.3.1 Şirket içi Raporlama

Üç aylık raporlar, ilgili döneme ilişkin tüm faaliyetleri özetlemekte; ortaya çıkan sorunlar, bu sorunların nasıl ele alındıkları, verilen cevapların zaman çizelgesi, şikâyetlerin ele alınması çerçevesinde yürürlüğe konan düzeltici ve etki azaltıcı önlemler ve anahtar performans göstergeleri şeklinde trend analizleri sağlamaktadır. Bunlar arasında:

- Paydaş kategorisine göre toplam katılım gösteren paydaş sayısı;
- Konu başlığına ve verilen cevaplara göre alınan yorum ve soru sayısı;
- Ortaya çıkan sorunlar ve proje lehine ya da aleyhine destek seviyeleri;
- Kaydedilen şikâyet sayısı ve
- Şikâyetlerin çözüme kavuşturulma süresi yer alır.

### 8.3.2 Harici Raporlama

Paydaş Katılımı Programı, düzenli olarak ve tamamlanmış katılım faaliyetlerini yansıtmak ve gelecekteki katılım planlarını gözden geçirmek ve onaylamak üzere gerektiği şekilde gözden geçirilecektir.

İnşaat ve İşletmeye Alma Öncesi Aşamasında projenin internet sitesi aracılığıyla ve Türkiye ile Rusya'da bölge sakinlerine yönelik olarak projenin ilerleyişi, etki azaltma önlemlerinin uygulanması, Çevresel ve Sosyal Yönetim Sistemi'ne (ÇSYS) uygunluk ve genel performans hakkında düzenli olarak raporlama yapılacaktır.

İşletme aşamasında, 50 yıllık bir işletim ömrü süresince ne tip olaylar yaşanabileceğini tahmin etmek zor olsa da proje, gerektiğinde güncellemede bulunmaya devam edecektir. Proje, paydaşlara planlanmayan bir etkinlik veya olay ya da şirket yapısında paydaş iletişimine ilişkin bir değişikliğin bilgilendirmesini yapacaktır.

## 8.4 Paydaş Görüşme Veritabanı

Proje, tüm proje paydaşlarıyla yürütülen iletişimin belgelendirerek paydaş katılım sürecini resmi hale getiren bir Paydaş Görüşme Veritabanı (PMV) geliştirmiştir. Bu veritabanı, katılım faaliyetlerinin ve yürütülen iletişimin izlenmesini sağlamak için düzenli olarak güncellenmektedir.

PMV, proje ile yüklenicileri ve alt yüklenicileri tarafından yürütülen paydaş katılım faaliyetleri hakkındaki bilgileri koordine etmek üzere kullanılan değerli bir araçtır.

PMV tüm paydaş iletişimi ve görüşmelerine yönelik bilgileri depolamak, almak ve analiz etmek için kullanılmaktadır. Toplantı verilerinin (ör. toplantı notları) girilmesine ve yürütülen iletişimin (ör. mektuplar, bildirimler, e-postalar, yüz yüze ya da telefonla yapılan görüşmeler) kayıt altına alınmasına olanak tanımaktadır. Bu belgeler, projenin dahili veri yönetim sistemine kaydedilmektedir.

Toplantılar sonucunda kararlaştırılan eylemler ve diğer katılımlar da her bir eylem için sorumlu bir kişinin atanmasıyla kaydedilip izlenmektedir.





## İletişim Bilgileri

TürkAkım Projesi  
South Stream Transport İstanbul Merkez Subesi  
Windowist Tower Eski Büyükdere Cad. No. 26  
Maslak 34467 Sarıyer İstanbul Türkiye  
trbranch@turkstream.info  
+90 212 900 83 21

Basınla İlişkiler  
feedback@turkstream.info  
+90 212 900 83 22

[www.turkstream.info](http://www.turkstream.info)